

## DAFTAR PUSTAKA

- Ancok, D. 1985. *Teknik Penyusunan Skala dan Pengukurannya*. Yogyakarta: Universitas Gajah Mada.
- Anggita, dkk. 2013. *Hubungan Antara Persepsi Tentang Seks dan Pengetahuan Agama Terhadap Kecenderungan Perilaku Seksual Pada Remaja Di SMA Negeri 1 Cerme Gresik*. Jurnal Online. Surabaya. Program Studi Psikologi : Universitas Negeri Surabaya (diterbitkan)
- Anna, L.K. 2012. *Masyarakat Makin Permisif pada Seks Pranikah*. <http://health.kompas.com/read/2012/02/21/07151230/Masyarakat.Makin.Permisif.pada.Seks.Pranikah>. Artikel. (Kamis, 31 Oktober 2013)
- Arief, I. 2008. *Remaja dan Hubungan Seksual Pranikah* .<http://www.pjnhk.go.id>. diakses pada tanggal 11 September 2014.
- Arikunto, S. 2010. *Prosedur Penelitian*. Jakarta: PT Bima Aksara.
- Arum, dkk. 2010. Peran Sikap, Norma Subjektif, dan Persepsi Kendali Perilaku Dalam Memprediksi Intensi Wanita Melakukan Pemeriksaan Payudara Sendiri. *Jurnal Psikologi*. Jakarta : Psikobuana Vol. 1, No. 3, 162-172
- Azwar, S. 2012. *Penyusunan Skala Psikologi*. Yogyakarta: Pustaka Pelajar.
- Azwar, S. 2003. *Sikap Manusia dan Pengukurannya*. Yogyakarta : Pustaka Pelajar Offset.
- Chapllin, J. P. 2001. *Kamus Lengkap Psikologi*. Alih bahasa : Kartono, K. Jakarta : Garfindo Persada.
- Dewi, Ika. 2009. *Pengaruh Faktor Personal dan Lingkungan Terhadap Perilaku Seksual Pranikah pada Remaja di SMA Negeri 1 Baturaden dan SMA Negeri 1 Purwokerto*. Tesis. Semarang. Magister Promosi Kesehatan: Universitas Diponegoro (diterbitkan)
- Diagram Group. 1981. *Sex : A User's Manual*. New York : A Perigee Book
- Dianawati, A. 2003. *Pendidikan Seks Untuk Remaja*. Depok : Kawan Pustaka
- Djubaidah, S., Winarti, S., Ellyawati, R. 2001. Studi Tentang Perilaku Seksual Pada Pengguna Layanan Cybersex. *Jurnal Psikologi*. Surabaya : Fenomena. Vol. VI. No 1 (19-25)
- Gunarsa, S. D., 2004. *Psikologi Praktis: Anak, Remaja dan Keluarga*. Jakarta: BPK Gunung Mulia.

- Hadi, S. 1987. *Metodologi Riset*. Yogyakarta: Penerbit Fakultas Psikologi Universitas Gadjah Mada (UGM).
- Hermawan. D, 2003. *Berani Menunda Pacaran, Bikin Kamu-Kamu Ngetop Abis*. Solo : Media InsaniPress.
- Hurlock, E.B. 1997. *Psikologi Perkembangan: Suatu Pendekatan Sepanjang Rentang Kehidupan*. Jakarta: Erlangga.
- Ihsan, Muhammad. 2000. *Lima Dari 100 Siswa SLTA di DKI Berhubungan Seks Sebelum Menikah* .<http://www.lautanindonesia.com/forum/index.php?topic=6581.0>. Artikel. Diakses pada tanggal 19 Desember 2013.
- Irwanto. 2002. *Psikologi Umum*. Jakarta : Gramedia Pustaka Utama
- Irawan. 1996. *Pemasaran : Prinsip dan Kasus*. Yogyakarta : BPFE
- Fitriasary, E. 2009 Intensitas Mengakses Situs Porno dan Perilaku Seksual Remaja. *Jurnal Psikologi*. Jakarta : Humanitas. Vol VI No 2
- Kallen, D.J; Stephenson, J.J & Doughty, A. 1983. *The Need to Know: Recalled Adolescent Sources of Sexual and Contraceptives Information and Sexual Behavior*. *Journal of Sex Research*. 19, 137-159.
- Kartono, K. 2005. *Psikologi Sosial 2 : Kenakalan Remaja*. Jakarta: Jakarta Press.
- Kotler, P. 2001. *Prinsip-prinsip Pemasaran*, Jilid 2. Alih Bahasa : Damos Sihombing. Jakarta : Erlangga
- Kurniawan, I. 2007. *Hubungan Antara Pengetahuan Seksualitas Dengan Perilaku Seksual Pada Remaja Akhir*. Skripsi. Semarang. Fakultas Psikologi: Universitas Katolik Soegijapranata (tidak diterbitkan).
- Kusmiati, R.Y.E. 2001. Perbedaan Sikap Pria Terhadap Pelecehan Seksual Ditinjau Dari Tingkat Pendidikan. *Fenomena Jurnal Psikologi*. Surabaya : Fakultas Psikologi Universitas 17 Agustus 1945. Vol. VI. No. 01 (4-11)
- Mahmud, 1990. *Psikologi Pendidikan*. Yogyakarta : BPFE.
- Mappiare, A. 1982. *Psikologi Remaja*. Surabaya : Usaha Nasional
- Masland, R.P.1997. *What Teenagers Want to Know About Sex*. Boston: The Children's Hospital.
- Mussen, P.H, Conger, J.J, Kagan, J, Huston, A.C. 1994. *Psikologi Perkembangan dan Kepribadian Anak*. Jakarta: Arcan.
- Mushofa, Syamsyulhuda, B, dan Puji Winarti. 2010. Faktor yang Mempengaruhi Perilaku Seks Pranikah Mahasiswa di Pekalongan Tahun 2009-2010. *Jurnal Kesehatan Reproduksi* Volume 1 No 1.

- Nadia, 2013. *Rancangan Hipotetik Layanan Konseling Kelompok Realitas Untuk Meningkatkan Perilaku Seksual Sehat Remaja*. Skripsi. Bandung. Fakultas Psikologi: Universitas Pendidikan Indonesia (tidak diterbitkan).
- Notoatmodjo, S. 2003. *Pendidikan dan Perilaku Kesehatan*. Jakarta : Rineka Cipta.
- Pandia, 2011. *Hubungan Persepsi Terhadap Komunikasi Orangtua-Anak dengan Perilaku Seksual Pranikah Remaja*. Skripsi. Medan. Fakultas Psikologi: Universitas Medan Area (tidak diterbitkan).
- Potter, P.A, Perry, A.G. Buku Ajar Fundamental Keperawatan : Konsep, Proses, dan Praktik. Edisi 4. Volume 2. Alih Bahasa : Renata Komalasari, dkk. Jakarta: EGC. 2005
- Rakhmat, Jalaludin. 2008. *Psikologi Komunikasi*. Bandung: Remaja Rosdakarya
- Rejeki, Sri. 2009. *Persepsi Remaja Tentang Body Image Ditinjau dari Konsep Diri*. Skripsi. Semarang. Fakultas Psikologi : Universitas Katolik Soegijapranata (tidak diterbitkan)
- Santrock, J.W. 2007. *Remaja Edisi 11*. McGraw-Hill. Jakarta: Erlangga.
- Santrock, J.W. 2003. *Adolescence: Perkembangan Remaja*. Edisi keenam. Alih bahasa: Shinto-B. Adelar dan Sherly Saragih. Jakarta: Erlangga.
- Sarwono, S. W. 2004. *Psikologi Remaja*. Jakarta : PT Raja Grafindo Persada
- Setyawan. A, 2004. *Seks Gadis? Memahami Seks Membuktikan Cinta*. Yogyakarta : Galang Press.
- Shadily, H. 1988. *Ensiklopedia Indonesia*. Jakarta : PT Ichtiar and Van Houve.
- Siagian Sondang. 2004. *Manajemen Sumber Daya Manusia*. Edisi Pertama. Cetakan Kedua, PT. Bumi Aksara. Jakarta
- Soekanto, S. 1990. *Sosiologi Keluarga tentang Ikhwal Keluarga, Remaja dan Anak*. Jakarta : Rineka Cipta.
- Sugiyono, Dr. Prof. 2008. *Metode Penelitian Kuantitatif, Kualitatif, dan R&D*. Bandung: Penerbit Alfabeta.
- Sumbogo, Priyono, B, dkk. 1998. *Potret Kawula Muda*. (<http://www.library.ohiou.edu/indopubs/1998/01/06/0078.html>. Artikel. (Rabu, 26 Maret 2014)
- Syah, M. 2000. *Psikologi Pendidikan Dengan Pendekatan Baru*. Cetakan kelima. Bandung : PT. Remaja Rosdakarya
- Thoha, Miftah. 2010. *Perilaku Organisasi*. Jakarta: Rajagrafindo Persada.

- Tukan, J.S. 1990.*Etika Seksual dan Perkawinan*. Jakarta : Intermedia.
- Wade, C & Travis, C.2007.Psikologi.Jakarta:Erlangga
- Walgito, B. 2003. *Psikologi Sosial : Suatu Pengantar*. Yogyakarta : Andi Offset.
- Waspada, 29 Mei 2012. "3.919 Remaja di Medan Pernah Melakukan Seks Pranikah.Artikel."http://issuu.com/waspada/docs/waspada\_\_selasa\_29\_mei\_2012/20. (Kamis, 27 Maret 2014)







LAMPIRAN

C

UJI VALIDITAS

## RELIABILITY

```

/VARIABLES=VAR00001 VAR00002 VAR00003 VAR00004 VAR00005 VAR00006 VAR00007
VAR00008 VAR00009 VAR00010 VAR00011 VAR00012 VAR00013 VAR00014 VAR00015
VAR00016 VAR00017 VAR00018 VAR00019 VAR00020 VAR00021 VAR00022 VAR00023
VAR00024 VAR00025 VAR00026 VAR00027 VAR00028 VAR00029 VAR00030 VAR00031
VAR00032 VAR00033 VAR00034 VAR00035 VAR00036 VAR00037 VAR00038 VAR00039
VAR00040 VAR00041 VAR00042 VAR00043 VAR00044 VAR00045 VAR00046 VAR00047
VAR00048 VAR00049 VAR00050 VAR00051 VAR00052 VAR00053 VAR00054 VAR00055
VAR00056 VAR00057 VAR00058 VAR00059 VAR00060 VAR00061 VAR00062 VAR00063
VAR00064 VAR00065 VAR00066 VAR00067 VAR00068 VAR00069 VAR00070 VAR00071
VAR00072 VAR00073 VAR00074 VAR00075 VAR00076 VAR00077 VAR00078 VAR00079
VAR00080 VAR00081 VAR00082 VAR00083 VAR00084
/SCALE('ALL VARIABLES') ALL/MODEL=ALPHA
/STATISTICS=DESCRIPTIVE SCALE
/SUMMARY=TOTAL .

```

## Reliability

### Notes

Output Created		15-OCT-2014 00:08:46
Comments		
Input	Active Dataset	DataSet2
	Filter	<none>
	Weight	<none>
	Split File	<none>
	N of Rows in Working Data File	30
	Matrix Input	
Missing Value Handling	Definition of Missing	User-defined missing values are treated as missing.
	Cases Used	Statistics are based on all cases with valid data for all variables in the procedure.
Syntax		RELIABILITY /VARIABLES=VAR00001 VAR00002 VAR00003 VAR00004 VAR00005 VAR00006 VAR00007 VAR00008 VAR00009 VAR00010 VAR00011 VAR00012 VAR00013 VAR00014 VAR00015 VAR00016 VAR00017 VAR00018 VAR00019 VAR00020 VAR00021 VAR00022 VAR00023 VAR00024 VAR00025 VAR00026 VAR00027 VAR00028 VAR00029 VAR00030 VAR00031 VAR00032 VAR00033 VAR00034 VAR00035 VAR00036 VAR00037 VAR00038 VAR00039 VAR00040 VAR00041 VAR00042 VAR00043 VAR00044 VAR00045 VAR00046 VAR00047 VAR00048 VAR00049 VAR00050 VAR00051 VAR00052 VAR00053 VAR00054 VAR00055 VAR00056 VAR00057 VAR00058 VAR00059 VAR00060 VAR00061

Resources	Elapsed Time
	<pre> VAR00062 VAR00063   VAR00064 VAR00065 VAR00066 VAR00067 VAR00068 VAR00069 VAR00070 VAR00071   VAR00072 VAR00073 VAR00074 VAR00075 VAR00076 VAR00077 VAR00078 VAR00079   VAR00080 VAR00081 VAR00082 VAR00083 VAR00084 /SCALE('ALL VARIABLES') ALL/MODEL=ALPHA /STATISTICS=DESCRIPTIVE SCALE /SUMMARY=TOTAL . </pre>
	0:00:00,05
Memory Available	786944 bytes
Largest Contiguous Area	786944 bytes
Workspace Required	4064 bytes
Processor Time	0:00:00,05

[DataSet2]

**Scale: PERILAKU SEKSUAL PRANIKAH**



### Case Processing Summary

		N	%
Cases	Valid	30	100,0
	Excluded( a)	0	,0
	Total	30	100,0

a Listwise deletion based on all variables in the procedure.

### Reliability Statistics

Cronbach's Alpha	N of Items
,962	84

### Item Statistics

	Mean	Std. Deviation	N
VAR00001	3,13	,776	30
VAR00002	3,27	,785	30
VAR00003	3,33	,758	30
VAR00004	3,20	,714	30
VAR00005	2,83	1,085	30
VAR00006	3,07	,944	30
VAR00007	3,33	,802	30
VAR00008	3,10	,885	30
VAR00009	2,73	,907	30
VAR00010	2,43	,858	30
VAR00011	2,77	,774	30
VAR00012	2,87	,776	30
VAR00013	2,70	,915	30
VAR00014	2,53	,937	30
VAR00015	2,90	,662	30
VAR00016	3,00	,788	30
VAR00017	2,87	,776	30
VAR00018	3,33	,758	30
VAR00019	3,07	,907	30
VAR00020	3,03	,669	30
VAR00021	2,53	,937	30
VAR00022	2,77	1,006	30
VAR00023	3,07	,907	30
VAR00024	2,97	,890	30
VAR00025	2,97	,964	30
VAR00026	2,57	,971	30
VAR00027	2,97	,964	30
VAR00028	2,90	,995	30
VAR00029	3,27	,785	30
VAR00030	3,07	,944	30
VAR00031	3,33	,802	30
VAR00032	3,10	,885	30

VAR00033	2,90	,995	30
VAR00034	2,43	,858	30
VAR00035	2,53	,937	30
VAR00036	2,90	,662	30
VAR00037	3,00	,788	30
VAR00038	2,87	,776	30
VAR00039	3,33	,758	30
VAR00040	3,20	,714	30
VAR00041	3,27	,785	30
VAR00042	3,07	,944	30
VAR00043	2,77	,774	30
VAR00044	2,87	,776	30
VAR00045	2,70	,915	30
VAR00046	2,53	,937	30
VAR00047	2,90	,662	30
VAR00048	3,00	,788	30
VAR00049	2,87	,776	30
VAR00050	3,33	,758	30
VAR00051	3,07	,907	30
VAR00052	3,03	,669	30
VAR00053	2,83	1,085	30
VAR00054	2,77	1,006	30
VAR00055	2,90	,995	30
VAR00056	2,97	,890	30
VAR00057	2,97	,964	30
VAR00058	2,57	,971	30
VAR00059	2,90	,995	30
VAR00060	2,90	,995	30
VAR00061	3,27	,785	30
VAR00062	3,07	,944	30
VAR00063	3,33	,802	30
VAR00064	3,10	,885	30
VAR00065	2,73	,907	30
VAR00066	2,43	,858	30
VAR00067	2,53	,937	30
VAR00068	2,90	,662	30
VAR00069	3,00	,788	30
VAR00070	3,07	,907	30
VAR00071	3,33	,758	30
VAR00072	2,53	,937	30
VAR00073	2,90	,662	30
VAR00074	3,00	,788	30
VAR00075	2,87	,776	30
VAR00076	3,33	,758	30
VAR00077	3,20	,714	30
VAR00078	3,27	,785	30
VAR00079	3,00	,788	30
VAR00080	2,87	,776	30
VAR00081	3,33	,758	30
VAR00082	2,53	,937	30
VAR00083	2,90	,662	30

VAR00084	3,27	,785	30
----------	------	------	----

**Item-Total Statistics**

	Scale Mean if Item Deleted	Scale Variance if Item Deleted	Corrected Item-Total Correlation	Cronbach's Alpha if Item Deleted
VAR00001	245,00	1199,241	,527	,961
VAR00002	244,87	1203,292	,446	,961
VAR00003	244,80	1203,545	,458	,961
VAR00004	244,93	1212,478	,306	,962
VAR00005	245,30	1215,390	,154	,962
VAR00006	245,07	1177,444	,769	,961
VAR00007	244,80	1200,166	,493	,961
VAR00008	245,03	1188,516	,638	,961
VAR00009	245,40	1209,490	,283	,962
VAR00010	245,70	1198,286	,491	,961
VAR00011	245,37	1210,654	,314	,962
VAR00012	245,27	1196,064	,587	,961
VAR00013	245,43	1201,357	,410	,962
VAR00014	245,60	1188,869	,595	,961
VAR00015	245,23	1206,530	,462	,961
VAR00016	245,13	1203,706	,436	,961
VAR00017	245,27	1202,271	,470	,961
VAR00018	244,80	1201,338	,500	,961
VAR00019	245,07	1183,857	,697	,961
VAR00020	245,10	1213,886	,297	,962
VAR00021	245,60	1188,869	,595	,961
VAR00022	245,37	1201,757	,364	,962
VAR00023	245,07	1213,237	,224	,962
VAR00024	245,17	1211,109	,263	,962
VAR00025	245,17	1191,868	,532	,961
VAR00026	245,57	1184,116	,645	,961
VAR00027	245,17	1191,868	,532	,961
VAR00028	245,23	1199,082	,408	,962
VAR00029	244,87	1193,016	,637	,961
VAR00030	245,07	1177,444	,769	,961
VAR00031	244,80	1200,166	,493	,961
VAR00032	245,03	1188,516	,638	,961
VAR00033	245,23	1217,771	,136	,962
VAR00034	245,70	1198,286	,491	,961
VAR00035	245,60	1188,869	,595	,961
VAR00036	245,23	1206,530	,462	,961
VAR00037	245,13	1203,706	,436	,961
VAR00038	245,27	1202,271	,470	,961
VAR00039	244,80	1201,338	,500	,961
VAR00040	244,93	1212,478	,306	,962
VAR00041	244,87	1193,016	,637	,961
VAR00042	245,07	1177,444	,769	,961
VAR00043	245,37	1210,654	,314	,962
VAR00044	245,27	1196,064	,587	,961

VAR00045	245,43	1201,357	,410	,962
VAR00046	245,60	1188,869	,595	,961
VAR00047	245,23	1206,530	,462	,961
VAR00048	245,13	1203,706	,436	,961
VAR00049	245,27	1202,271	,470	,961
VAR00050	244,80	1201,338	,500	,961
VAR00051	245,07	1183,857	,697	,961
VAR00052	245,10	1213,886	,297	,962
VAR00053	245,30	1215,390	,154	,962
VAR00054	245,37	1201,757	,364	,962
VAR00055	245,23	1199,082	,408	,962
VAR00056	245,17	1211,109	,263	,962
VAR00057	245,17	1191,868	,532	,961
VAR00058	245,57	1184,116	,645	,961
VAR00059	245,23	1217,771	,136	,962
VAR00060	245,23	1199,082	,408	,962
VAR00061	244,87	1193,016	,637	,961
VAR00062	245,07	1177,444	,769	,961
VAR00063	244,80	1200,166	,493	,961
VAR00064	245,03	1188,516	,638	,961
VAR00065	245,40	1209,490	,283	,962
VAR00066	245,70	1198,286	,491	,961
VAR00067	245,60	1188,869	,595	,961
VAR00068	245,23	1206,530	,462	,961
VAR00069	245,13	1203,706	,436	,961
VAR00070	245,07	1213,237	,224	,962
VAR00071	244,80	1201,338	,500	,961
VAR00072	245,60	1188,869	,595	,961
VAR00073	245,23	1206,530	,462	,961
VAR00074	245,13	1203,706	,436	,961
VAR00075	245,27	1202,271	,470	,961
VAR00076	244,80	1201,338	,500	,961
VAR00077	244,93	1212,478	,306	,962
VAR00078	244,87	1193,016	,637	,961
VAR00079	245,13	1203,706	,436	,961
VAR00080	245,27	1202,271	,470	,961
VAR00081	244,80	1201,338	,500	,961
VAR00082	245,60	1188,869	,595	,961
VAR00083	245,23	1206,530	,462	,961
VAR00084	244,87	1193,016	,637	,961

#### Scale Statistics

Mean	Variance	Std. Deviation	N of Items
248,13	1228,189	35,046	84

DATASET ACTIVATE DataSet1.

RELIABILITY

/VARIABLES=VAR00001 VAR00002 VAR00003 VAR00004 VAR00005 VAR00006 VAR00007  
VAR00008 VAR00009 VAR00010 VAR00011 VAR00012 VAR00013 VAR00014 VAR00015

```
VAR00016 VAR00017 VAR00018 VAR00019 VAR00020 VAR00021 VAR00022 VAR00023
VAR00024 VAR00025 VAR00026 VAR00027 VAR00028 VAR00029 VAR00030 VAR00031
VAR00032 VAR00033 VAR00034
/SCALE('ALL VARIABLES') ALL/MODEL=ALPHA
/STATISTICS=DESCRIPTIVE SCALE
/SUMMARY=TOTAL .
```

## Reliability

### Notes

Output Created	15-OCT-2014 00:11:08	
Comments		
Input	Active Dataset	DataSet1
	Filter	<none>
	Weight	<none>
	Split File	<none>
	N of Rows in Working Data File	30
	Matrix Input	
Missing Value Handling	Definition of Missing	User-defined missing values are treated as missing.
	Cases Used	Statistics are based on all cases with valid data for all variables in the procedure.
Syntax	RELIABILITY /VARIABLES=VAR00001 VAR00002 VAR00003 VAR00004 VAR00005 VAR00006 VAR00007 VAR00008 VAR00009 VAR00010 VAR00011 VAR00012 VAR00013 VAR00014 VAR00015 VAR00016 VAR00017 VAR00018 VAR00019 VAR00020 VAR00021 VAR00022 VAR00023 VAR00024 VAR00025 VAR00026 VAR00027 VAR00028 VAR00029 VAR00030 VAR00031 VAR00032 VAR00033 VAR00034 /SCALE('ALL VARIABLES') ALL/MODEL=ALPHA /STATISTICS=DESCRIPTIVE SCALE /SUMMARY=TOTAL .	

Resources	Elapsed Time
	0:00:00,06
Memory Available	786944 bytes
Largest Contiguous Area	786944 bytes
Workspace Required	1664 bytes
Processor Time	0:00:00,05

[DataSet1]

## Scale: PERSEPSI TERHADAP SEKSUALITAS

### Case Processing Summary

		N	%
Cases	Valid	29	96,7
	Excluded( a)	1	3,3
	Total	30	100,0

a Listwise deletion based on all variables in the procedure.

### Reliability Statistics

Cronbach's Alpha	N of Items
,896	34

### Item Statistics

	Mean	Std. Deviation	N
VAR00001	2,00	,926	29
VAR00002	2,07	1,193	29
VAR00003	2,76	,988	29
VAR00004	1,69	,712	29
VAR00005	1,62	,622	29
VAR00006	1,79	,978	29
VAR00007	1,69	,806	29
VAR00008	2,62	1,049	29

VAR00009	1,86	,743	29
VAR00010	1,62	,903	29
VAR00011	2,28	,960	29
VAR00012	1,90	,724	29
VAR00013	1,72	,649	29
VAR00014	1,97	,981	29
VAR00015	1,90	,817	29
VAR00016	2,03	,906	29
VAR00017	1,86	,953	29
VAR00018	1,62	,862	29
VAR00019	2,00	1,000	29
VAR00020	1,55	,632	29
VAR00021	2,07	,961	29
VAR00022	1,72	,649	29
VAR00023	1,97	,865	29
VAR00024	2,14	,833	29
VAR00025	2,07	,704	29
VAR00026	1,86	,833	29
VAR00027	1,59	,628	29
VAR00028	1,48	,634	29
VAR00029	2,28	,960	29
VAR00030	1,90	,724	29
VAR00031	1,72	,649	29
VAR00032	1,97	,981	29
VAR00033	1,90	,817	29
VAR00034	2,03	,906	29

#### Item-Total Statistics

	Scale Mean if Item Deleted	Scale Variance if Item Deleted	Corrected Item-Total Correlation	Cronbach's Alpha if Item Deleted
VAR00001	63,24	176,047	,509	,892
VAR00002	63,17	177,719	,323	,896
VAR00003	62,48	179,259	,347	,895
VAR00004	63,55	179,470	,494	,892
VAR00005	63,62	179,530	,569	,892
VAR00006	63,45	175,256	,510	,892
VAR00007	63,55	177,685	,515	,892
VAR00008	62,62	182,172	,216	,898
VAR00009	63,38	185,958	,143	,897
VAR00010	63,62	180,030	,353	,895
VAR00011	62,97	178,463	,391	,894
VAR00012	63,34	177,734	,577	,891
VAR00013	63,52	181,973	,400	,894
VAR00014	63,28	174,135	,552	,891
VAR00015	63,34	176,234	,576	,891
VAR00016	63,21	177,241	,470	,892
VAR00017	63,38	174,958	,537	,891
VAR00018	63,62	181,958	,288	,896
VAR00019	63,24	176,047	,466	,893

VAR00020	63,69	178,436	,626	,891
VAR00021	63,17	174,291	,559	,891
VAR00022	63,52	179,830	,526	,892
VAR00023	63,28	183,921	,202	,897
VAR00024	63,10	176,953	,530	,891
VAR00025	63,17	182,719	,325	,895
VAR00026	63,38	184,244	,197	,897
VAR00027	63,66	187,163	,108	,897
VAR00028	63,76	180,404	,505	,892
VAR00029	62,97	178,463	,391	,894
VAR00030	63,34	177,734	,577	,891
VAR00031	63,52	181,973	,400	,894
VAR00032	63,28	174,135	,552	,891
VAR00033	63,34	176,234	,576	,891
VAR00034	63,21	177,241	,470	,892

#### Scale Statistics

Mean	Variance	Std. Deviation	N of Items
65,24	189,404	13,762	34

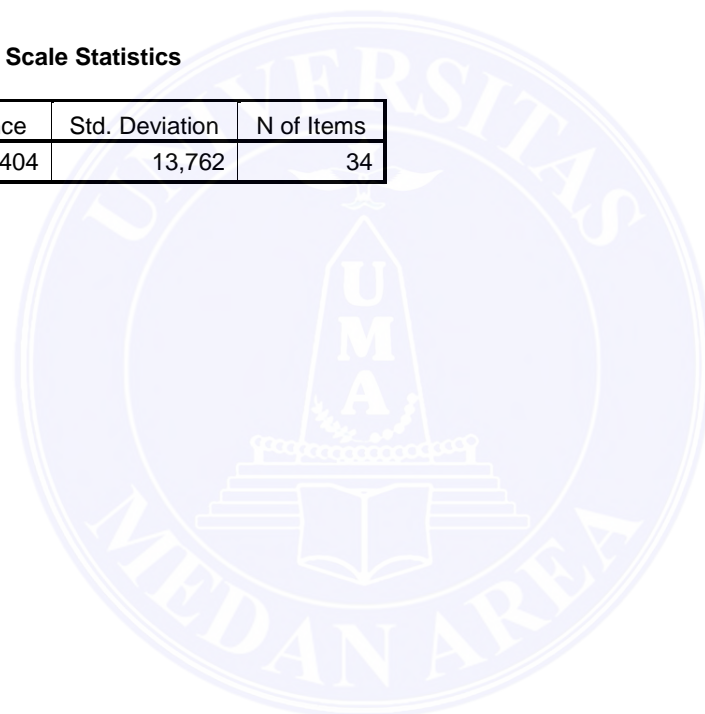



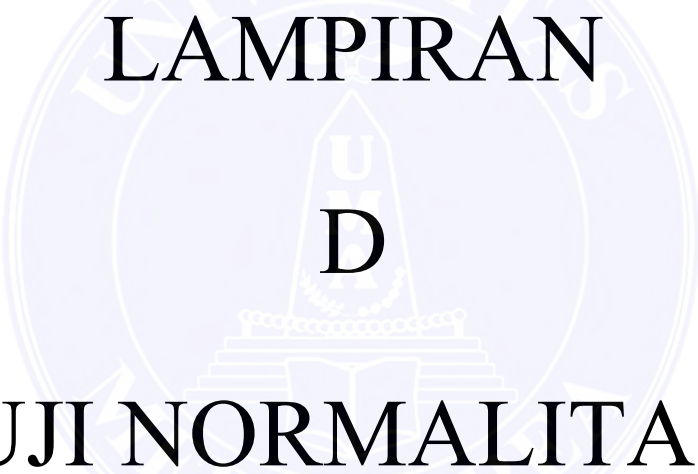

LAMPIRAN  
D  
UJI NORMALITAS

```

NPAR TESTS
  /K-S(NORMAL)= Y X
  /STATISTICS DESCRIPTIVES
  /MISSING ANALYSIS.
    
```

## NPar Tests

### Notes

Output Created	09-NOV-2014 23:28:24	
Comments		
Input	Data	C:\Users\ASUS\Documents\REVISI LAMPIRAN\DATA PENELITIAN.sav
	Active Dataset	DataSet1
	Filter	<none>
	Weight	<none>
	Split File	<none>
	N of Rows in Working Data File	174
Missing Value Handling	Definition of Missing	User-defined missing values are treated as missing.
	Cases Used	Statistics for each test are based on all cases with valid data for the variable(s) used in that test.
Syntax	NPAR TESTS /K-S(NORMAL)= Y X /STATISTICS DESCRIPTIVES /MISSING ANALYSIS.	
Resources	Elapsed Time	0:00:00,00
	Number of Cases Allowed(a)	157388
	Processor Time	0:00:00,00

a Based on availability of workspace memory.

[DataSet1] C:\Users\ASUS\Documents\REVISI LAMPIRAN\DATA PENELITIAN.sav

### Descriptive Statistics

	N	Mean	Std. Deviation	Minimum	Maximum
PERILAKU SEKSUAL PRANIKAH	174	241,45	33,634	148	308
PERSEPSI TERHADAP SEKSUALITAS	174	49,85	10,798	33	74

### One-Sample Kolmogorov-Smirnov Test

	PERILAKU SEKSUAL PRANIKAH	PERSEPSI TERHADAP SEKSUALITAS
--	---------------------------	-------------------------------

N		174	174
Normal Parameters(a,b)	Mean	241,45	49,85
	Std. Deviation	33,634	10,798
Most Extreme Differences	Absolute	,082	,113
	Positive	,061	,113
	Negative	-,082	-,078
Kolmogorov-Smirnov Z		1,088	1,488
Asymp. Sig. (2-tailed)		,187	,024

a Test distribution is Normal.

b Calculated from data.





LAMPIRAN  
E  
UJI LINIERITAS

```
* Curve Estimation.
TSET NEWVAR=NONE .
CURVEFIT /VARIABLES=Y WITH X
  /CONSTANT
  /MODEL=LINEAR
  /PRINT ANOVA
  /PLOT FIT.
```

## Curve Fit

### Notes

Output Created		09-NOV-2014 22:23:39
Comments		
Input	Active Dataset	DataSet1
	Filter	<none>
	Weight	<none>
	Split File	<none>
	N of Rows in Working Data File	174
Missing Value Handling	Definition of Missing	User-defined missing values are treated as missing.
	Cases Used	Cases with a missing value in any variable are not used in the analysis.
Syntax		CURVEFIT /VARIABLES=Y WITH X /CONSTANT /MODEL=LINEAR /PRINT ANOVA /PLOT FIT.
Resources	Elapsed Time	0:00:00,54
Use	Processor Time	0:00:00,70
	From	First observation
	To	Last observation
Predict	From	First Observation following the use period
	To	Last observation
Time Series Settings (TSET)	Amount of Output	PRINT = DEFAULT
	Saving New Variables	NEWVAR = NONE
	Maximum Number of Lags in Autocorrelation or Partial Autocorrelation Plots	MXAUTO = 16
	Maximum Number of Lags Per Cross-Correlation Plots	MXCROSS = 7
	Maximum Number of New Variables Generated Per Procedure	MXNEWVAR = 60

Maximum Number of New Cases Per Procedure	MXPREDICT = 1000
Treatment of User-Missing Values	MISSING = EXCLUDE
Confidence Interval Percentage Value	CIN = 95
Tolerance for Entering Variables in Regression Equations	TOLER = ,0001
Maximum Iterative Parameter Change	CNVERGE = ,001
Method of Calculating Std. Errors for Autocorrelations	ACFSE = IND
Length of Seasonal Period	Unspecified
Variable Whose Values Label Observations in Plots	Unspecified
Equations Include	CONSTANT

[DataSet1]

**Model Description**

Model Name	MOD_2
Dependent Variable	1 PERILAKU SEKSUAL PRANIKAH
Equation	1 Linear
Independent Variable	PERSEPSI TERHADAP SEKSUALITAS
Constant	Included
Variable Whose Values Label Observations in Plots	Unspecified

**Case Processing Summary**

	N
Total Cases	174
Excluded Cases(a)	0
Forecasted Cases	0
Newly Created Cases	0

a Cases with a missing value in any variable are excluded from the analysis.

**Variable Processing Summary**

	Variables	
	Dependent	Independent

	PERILAKU SEKSUAL PRANIKAH	PERSEPSI TERHADAP SEKSUALITAS
Number of Positive Values	174	174
Number of Zeros	0	0
Number of Negative Values	0	0
Number of Missing Values	0	0
User-Missing	0	0
System-Missing	0	0

## PERILAKU SEKSUAL PRANIKAH

### Linear

#### Model Summary

R	R Square	Adjusted R Square	Std. Error of the Estimate
,523	,273	,269	28,752

The independent variable is PERSEPSI TERHADAP SEKSUALITAS.

#### ANOVA

	Sum of Squares	df	Mean Square	F	Sig.
Regression	53525,707	1	53525,707	64,749	,000
Residual	142185,425	172	826,659		
Total	195711,132	173			

The independent variable is PERSEPSI TERHADAP SEKSUALITAS.

#### Coefficients

	Unstandardized Coefficients		Standardized Coefficients	t	Sig.
	B	Std. Error	Beta	B	Std. Error
PERSEPSI TERHADAP SEKSUALITAS	-1,629	,202	-,523	-8,047	,000
(Constant)	322,658	10,324		31,252	,000

### PERILAKU SEKSUAL PRANIKAH

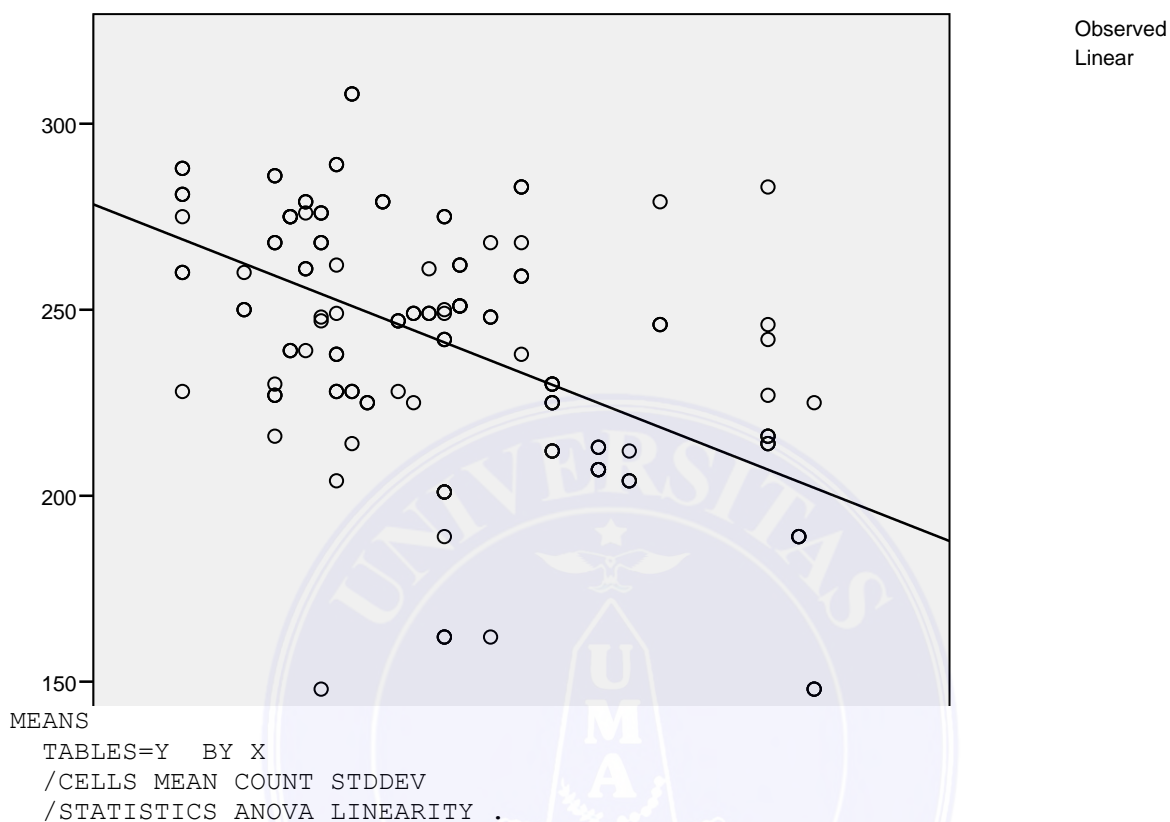

### Means

#### Notes

Output Created		09-NOV-2014 22:23:51
Comments		
Input	Active Dataset	DataSet1
	Filter	<none>
	Weight	<none>
	Split File	<none>
	N of Rows in Working Data File	174
Missing Value Handling	Definition of Missing	For each dependent variable in a table, user-defined missing values for the dependent and all grouping variables are treated as missing.
	Cases Used	Cases used for each table have no missing values in any independent variable, and not all dependent variables have missing values.
Syntax		MEANS TABLES=Y BY X /CELLS MEAN COUNT STDDEV /STATISTICS ANOVA LINEARITY .



Resources	Elapsed Time	0:00:00,01
	Processor Time	0:00:00,00

[DataSet1]

**Case Processing Summary**

	Cases					
	Included		Excluded		Total	
	N	Percent	N	Percent	N	Percent
PERILAKU SEKSUAL PRANIKAH * PERSEPSI TERHADAP SEKSUALITAS	174	100,0%	0	,0%	174	100,0%

**Report**

## PERILAKU SEKSUAL PRANIKAH

PERSEPSI TERHADAP SEKSUALITAS	Mean	N	Std. Deviation
33	271,82	11	18,406
37	252,50	4	5,000
39	253,55	11	28,044
40	261,50	8	18,632
41	266,88	8	14,167
42	252,78	9	40,847
43	248,33	12	28,082
44	260,29	7	44,906
45	225,00	3	,000
46	279,00	4	,000
47	242,25	4	9,500
48	243,00	4	12,000
49	252,00	4	6,000
50	219,41	17	39,623
51	255,13	8	5,693
53	234,80	5	41,608
55	266,50	8	16,036
57	222,33	12	7,924
60	209,00	9	3,000
62	206,00	4	4,000
64	254,25	4	16,500
71	228,80	10	22,508
73	189,00	4	,000
74	167,25	4	38,500
Total	241,45	174	33,634

ANOVA Table

			Sum of Squares	df	Mean Square	F	Sig.
PERILAKU SEKSUAL PRANIKAH * PERSEPSI TERHADAP SEKSUALITAS	Between Groups	(Combined)	100910,933	23	4387,432	6,942	,000
		Linearity	53525,707	1	53525,707	84,692	,000
		Deviation from Linearity	47385,226	22	2153,874	3,408	,000
	Within Groups		94800,199	150	632,001		
	Total		195711,132	173			

Measures of Association

	R	R Squared	Eta	Eta Squared
PERILAKU SEKSUAL PRANIKAH * PERSEPSI TERHADAP SEKSUALITAS	-,523	,273	,718	,516



**LAMPIRAN**

**F**

**UJI HIPOTESIS**

```

REGRESSION
  /DESCRIPTIVES MEAN STDDEV CORR SIG N
  /MISSING LISTWISE
  /STATISTICS COEFF OUTS R ANOVA
  /CRITERIA=PIN(.05) POUT(.10)
  /NOORIGIN
  /DEPENDENT Y
  /METHOD=ENTER X .
    
```

## Regression

### Notes

Output Created		09-NOV-2014 22:28:20
Comments		
Input	Active Dataset	DataSet1
	Filter	<none>
	Weight	<none>
	Split File	<none>
	N of Rows in Working Data File	174
Missing Value Handling	Definition of Missing	User-defined missing values are treated as missing.
	Cases Used	Statistics are based on cases with no missing values for any variable used.
Syntax		REGRESSION /DESCRIPTIVES MEAN STDDEV CORR SIG N /MISSING LISTWISE /STATISTICS COEFF OUTS R ANOVA /CRITERIA=PIN(.05) POUT(.10) /NOORIGIN /DEPENDENT Y /METHOD=ENTER X .
Resources	Elapsed Time	0:00:00,01
	Memory Required	1348 bytes
	Additional Memory Required for Residual Plots	0 bytes
	Processor Time	0:00:00,03

[DataSet1]

### Descriptive Statistics

	Mean	Std. Deviation	N
PERILAKU SEKSUAL PRANIKAH	241,45	33,634	174
PERSEPSI TERHADAP SEKSUALITAS	49,85	10,798	174

### Correlations

		PERILAKU SEKSUAL PRANIKAH	PERSEPSI TERHADAP SEKSUALITAS
Pearson Correlation	PERILAKU SEKSUAL PRANIKAH	1,000	-,523
	PERSEPSI TERHADAP SEKSUALITAS	-,523	1,000
Sig. (1-tailed)	PERILAKU SEKSUAL PRANIKAH	.	,000
	PERSEPSI TERHADAP SEKSUALITAS	,000	.
N	PERILAKU SEKSUAL PRANIKAH	174	174
	PERSEPSI TERHADAP SEKSUALITAS	174	174

### Variables Entered/Removed(b)

Model	Variables Entered	Variables Removed	Method
1	PERSEPSI TERHADAP SEKSUALITAS(a)	.	Enter

a All requested variables entered.

b Dependent Variable: PERILAKU SEKSUAL PRANIKAH

### Model Summary

Model	R	R Square	Adjusted R Square	Std. Error of the Estimate
1	,523(a)	,273	,269	28,752

a Predictors: (Constant), PERSEPSI TERHADAP SEKSUALITAS

### ANOVA(b)

Model		Sum of Squares	df	Mean Square	F	Sig.
1	Regression	53525,707	1	53525,707	64,749	,000(a)
	Residual	142185,425	172	826,659		
	Total	195711,132	173			

a Predictors: (Constant), PERSEPSI TERHADAP SEKSUALITAS

b Dependent Variable: PERILAKU SEKSUAL PRANIKAH

**Coefficients(a)**

Model		Unstandardized Coefficients		Standardized Coefficients	t	Sig.
		B	Std. Error	Beta	B	Std. Error
1	(Constant)	322,658	10,324		31,252	,000
	PERSEPSI TERHADAP SEKSUALITAS	-1,629	,202	-,523	-8,047	,000

a Dependent Variable: PERILAKU SEKSUAL PRANIKAH





## Data Diri

- Nama/Inisial :
- Kelas :
- Jenis Kelamin :
- Usia :
- Status : pernah berpacaran/sedang berpacaran/belum pernah berpacaran
- Lama pacaran :
- Perilaku berpacaran\*
- Berpegangan tangan
  - Berpelukan
  - Berciuman pipi
  - Berciuman bibir
  - Mencium leher
  - Meraba tubuh
  - Oral seks
  - Berhubungan intim

\* ceklis (✓) jika anda melakukannya



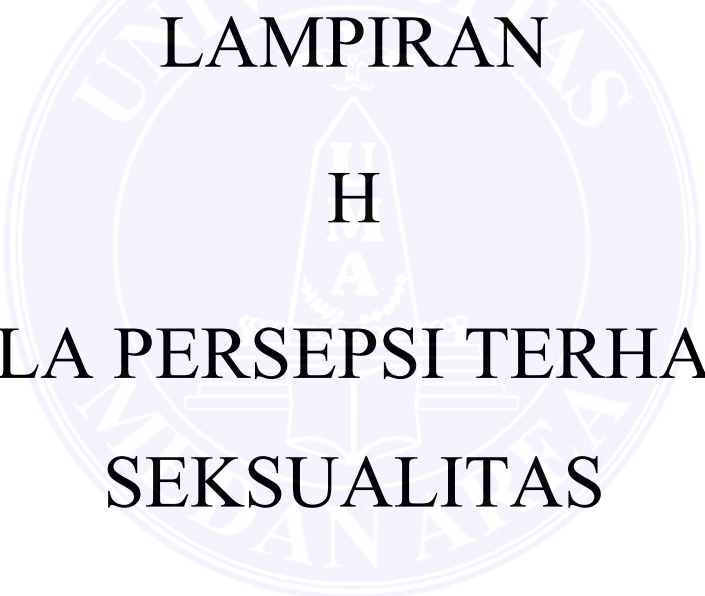

LAMPIRAN  
H  
SKALA PERSEPSI TERHADAP  
SEKSUALITAS  
SEBELUM UJI COBA

NO	Pernyataan	Pilihan			
		SS	S	TS	STS
1.	Menurut saya masturbasi/onani adalah kegiatan yang buruk	SS	S	TS	STS
2.	Menurut saya menonton video porno dapat merusak mental	SS	S	TS	STS
3.	Menurut saya menyenangkan jika menonton video porno dengan pacar	SS	S	TS	STS
4.	Menurut saya berhubungan seks dengan pacar adalah hal yang lumrah	SS	S	TS	STS
5.	Bagi saya menjaga kesucian penting	SS	S	TS	STS
6.	Saya merasa bedosa ketika melakukan ciuman dengan pacar	SS	S	TS	STS
7.	Menurut saya pacar adalah jalan untuk memuaskan gairah seksual	SS	S	TS	STS
8.	Bagi saya pacaran sampai berhubungan seks sah-sah saja	SS	S	TS	STS
9.	Menurut saya berciuman bukan merupakan bentuk cinta dari pacar	SS	S	TS	STS
10.	Bagi saya pacaran tidak boleh sampai berhubungan seks	SS	S	TS	STS
11.	Bagi saya berciuman bibir saat berpacaran adalah hal yang wajar	SS	S	TS	STS
12.	Menurut saya ciuman dari pacar merupakan bentuk cintanya	SS	S	TS	STS
13.	Saya merasa tidak nyaman jika pacar mulai meraba selangkangan saya	SS	S	TS	STS
14.	Bagi saya pacaran tidak harus berciuman	SS	S	TS	STS
15.	Menurut saya melakukan masturbasi/onani tidak ada hubungannya dengan kesehatan	SS	S	TS	STS
16.	Menurut saya melakukan masturbasi/onani boleh saja	SS	S	TS	STS
17.	Menurut saya sering melakukan masturbasi/onani dapat merusak kesehatan	SS	S	TS	STS
18.	Tabu bagi saya berpelukan di depan umum	SS	S	TS	STS
19.	Menurut saya video porno membuat saya ingin	SS	S	TS	STS

	melakukan hubungan seks				
20.	Saya senang jika melakukan oral seks dengan pacar	SS	S	TS	STS
21.	Menurut saya seks sebelum menikah beresiko hamil di luar nikah	SS	S	TS	STS
22.	Saya malu jika menonton video porno dengan pacar	SS	S	TS	STS
23.	Bagi saya melakukan hubungan seks dengan pacar adalah hal yang menyenangkan	SS	S	TS	STS
24.	Bagi saya melakukan hubungan seks boleh saja jika pacar menghendaki	SS	S	TS	STS
25.	Menurut saya menyedihkan jika berpacaran sampai melakukan hubungan seks	SS	S	TS	STS
26.	Bagi saya pacar bukan pemuas gairah seksual	SS	S	TS	STS
27.	Menurut saya berhubungan seks dengan pacar cara membuktikan cinta	SS	S	TS	STS
28.	Menurut saya melakukan hubungan seks yang pertama tidak akan menyebabkan kehamilan	SS	S	TS	STS
29.	Menurut saya menjijikkan melakukan oral seks dengan pacar	SS	S	TS	STS
30.	Bagi saya cinta tidak harus dibuktikan dengan berhubungan intim	SS	S	TS	STS
31.	Saya merasa nyaman saja jika pacar mulai meraba selangkangan saya	SS	S	TS	STS
32.	Menurut saya berpelukan di tempat umum hal yang biasa	SS	S	TS	STS
33.	Menurut saya melakukan hubungan seks dengan pacar adalah hal yang buruk	SS	S	TS	STS
34.	Menurut saya kesucian tidak terlalu penting	SS	S	TS	STS

LAMPIRAN  
I  
SKALA PERILAKU SEKSUAL  
PRANIKAH  
SEBELUM UJI COBA

NO	Pernyataan	Pilihan
----	------------	---------

1.	Melihat pakaian yang serba minim membuat gairah seksual saya meningkat	SS	S	TS	STS
2.	Saya merasa senang ketika pacar mencium pipi saya	SS	S	TS	STS
3.	Melakukan masturbasi/onani membuat saya merasa bersalah	SS	S	TS	STS
4.	Walaupun saya sedang sendiri saya tidak melakukan aktivitas seksual	SS	S	TS	STS
5.	Saya suka melihat pantat pacar saya	SS	S	TS	STS
6.	Ketika saya terangsang saya akan melakukan masturbasi/onani sampai puas	SS	S	TS	STS
7.	Saya akan mengalihkan pandangan bila melihat pacar saya memakai pakaian yang serba minim	SS	S	TS	STS
8.	Ketika gairah seksual saya naik saya akan mengalihkan dengan kegiatan lain seperti olahraga	SS	S	TS	STS
9.	Di waktu kosong saya lebih suka menonton film porno	SS	S	TS	STS
10.	Ketika saya bertemu dengan pacar saya akan mencium pipinya	SS	S	TS	STS
11.	Menonton film porno dengan pacar adalah hal yang menyenangkan	SS	S	TS	STS
12.	Saya merasa pacaran tidak harus berciuman	SS	S	TS	STS
13.	Fisik pacar saya sering membuat saya bergairah	SS	S	TS	STS
14.	Ketika gairah seksual saya mulai naik saya akan menggesek kemaluan saya	SS	S	TS	STS
15.	Saya malu membayangkan berhubungan seks dengan pacar saya	SS	S	TS	STS
16.	Saya menghindar ketika pacar mencium pipi saya	SS	S	TS	STS
17.	Ketika ada waktu luang saya suka membayangkan diri saya sedang berhubungan seks	SS	S	TS	STS
18.	Ketika sendiri saya sering meraba kemaluan saya	SS	S	TS	STS
19.	Tabu bagi saya melihat pantat pacar saya	SS	S	TS	STS
20.	Saya hanya mengobrol biasa ketika bertemu dengan pacar saya	SS	S	TS	STS

21.	Melihat film porno membuat saya ingin melakukan hubungan seks	SS	S	TS	STS
22.	Saya akan marah ketika pacar saya tidak mau dicium bagian lehernya	SS	S	TS	STS
23.	Saya akan menyibukkan diri jika mulai muncul hasrat ingin melakukan seks	SS	S	TS	STS
24.	Saya tidak mudah tergoda dengan bentuk tubuh pacar saya	SS	S	TS	STS
25.	Membayangkan berhubungan seks dengan pacar adalah hal yang menyenangkan	SS	S	TS	STS
26.	Masturbasi/onani adalah kegiatan yang sering saya lakukan jika sedang sendiri	SS	S	TS	STS
27.	Menonton film porno adalah hal yang menjijikkan bagi saya	SS	S	TS	STS
28.	Ketika saya sedang terangsang saya akan menghabiskan energi saya dengan berolahraga	SS	S	TS	STS
29.	Menonton film porno dengan pacar adalah hal yang menyenangkan	SS	S	TS	STS
30.	Saya dengan pacar saya selalu berpelukan ketika naik motor	SS	S	TS	STS
31.	Sulit bagi saya membayangkan pacar dalam keadaan telanjang	SS	S	TS	STS
32.	Berat rasanya jika pacar ingin mencium saya	SS	S	TS	STS
33.	Saya sering membayangkan pacar saya dalam keadaan tanpa pakaian	SS	S	TS	STS
34.	Saya akan langsung melakukan masturbasi/onani ketika dorongan seks tinggi	SS	S	TS	STS
35.	Walaupun saya telah menonton film porno saya tidak ingin melakukan hubungan seks	SS	S	TS	STS
36.	Ketika saya sendiri saya akan lebih memilih kegiatan yang bermanfaat daripada melakukan masturbasi/onani	SS	S	TS	STS
37.	Menyentuh kemaluan terasa menyenangkan	SS	S	TS	STS
38.	Saya senang jika pacar saya memeluk saya dengan penuh	SS	S	TS	STS

	nafsu				
39.	Saya takut untuk melakukan hal yang tidak benar dengan kemaluan saya	SS	S	TS	STS
40.	Saya menghindari mencium pipi karena dapat memicu keinginan untuk mencium bibir dan hal lainnya	SS	S	TS	STS
41.	Mencium pipi tidak bisa memuaskan saya	SS	S	TS	STS
42.	Saya merasa nyaman ketika pacar memeluk saya sambil berjalan	SS	S	TS	STS
43.	Saya menjaga jarak dengan pacar saya ketika naik motor	SS	S	TS	STS
44.	Melihat bibir pacar saya terasa biasa saja	SS	S	TS	STS
45.	Saya merasa biasa saja jika dalam berpacaran melakukan ciuman sampai ke daerah leher	SS	S	TS	STS
46.	Saya melakukan oral seks dengan pacar saya	SS	S	TS	STS
47.	Saya tidak mengizinkan pacar saya menempelkan alat kelaminnya dengan kelamin saya	SS	S	TS	STS
48.	saya merasa jijik ketika pacar saya mencium leher saya	SS	S	TS	STS
49.	Setiap melihat bibir pacar saya membuat saya ingin menciumnya	SS	S	TS	STS
50.	Ciuman sampai ke dada sudah menjadi hal yang biasa saya lakukan	SS	S	TS	STS
51.	Tidak pantas rasanya selama pacaran melakukan pelukan erat	SS	S	TS	STS
52.	Saya tidak pernah melakukan ciuman dengan menggunakan lidah	SS	S	TS	STS
53.	Saya tidak keberatan jika pacar saya ingin mencium bibir saya	SS	S	TS	STS
54.	Saya ingin pacar saya melakukan oral seks	SS	S	TS	STS
55.	Saya mengelak jika pacar saya memeluk sambil berjalan	SS	S	TS	STS
56.	Saya tidak berani menempelkan alat kelamin saya dengan pacar saya	SS	S	TS	STS
57.	Mencium bibir pacar saya adalah aktivitas yang dilakukan ketika bersama	SS	S	TS	STS
58.	Saya biasa melakukan ciuman dengan menggunakan	SS	S	TS	STS

	lidah untuk menambah kenikmatan				
59.	Walaupun saya menyukai pacar saya tetapi saya tidak akan menciumnya	SS	S	TS	STS
60.	Saya akan menolak bila diajak pacar saya untuk saling menempelkan alat kelamin	SS	S	TS	STS
61.	Saya mengizinkan pacar saya menempelkan alat kelaminnya ke kelamin saya	SS	S	TS	STS
62.	Selama suka sama suka maka ciuman apapun boleh dilakukan	SS	S	TS	STS
63.	Saya tidak ingin pacar saya melakukan oral seks	SS	S	TS	STS
64.	Saya tidak takut dianggap kuno karena tidak mau melakukan ciuman yang panas	SS	S	TS	STS
65.	Saya sudah terbiasa melakukan aktivitas seksual sampai menempelkan alat kelamin saya dengan pasangan saya	SS	S	TS	STS
66.	Melakukan hubungan seks membuat saya lebih mencintai pacar saya	SS	S	TS	STS
67.	Saya tidak pernah meminta pacar saya untuk melakukan oral seks	SS	S	TS	STS
68.	Saya tidak mau melakukan hubungan seks hanya demi cinta	SS	S	TS	STS
69.	Melakukan hubungan seks sebelum menikah adalah hal yang wajar	SS	S	TS	STS
70.	Saya melakukan hubungan seks dengan orang yang saya cintai	SS	S	TS	STS
71.	Saya akan menyadarkan pacar saya untuk tidak melakukan hal terlarang	SS	S	TS	STS
72.	Saya tidak melakukan oral seks dengan pacar saya	SS	S	TS	STS
73.	Menempelkan alat kelamin saya dengan pacar saya mempunyai sensasi yang lebih nikmat daripada sekedar ciuman	SS	S	TS	STS
74.	Saya belum merasa puas, bila tidak dapat melakukan hubungan seksual dengan pacar saya	SS	S	TS	STS
75.	Saya akan mengajak pacar saya melakukan kegiatan lain	SS	S	TS	STS



	agar pikiran tidak mengarah ke perbuatan mesum				
76.	Apapun yang menjadi alasan pacar tidak saya terima jika permintaannya ingin melakukan hubungan intim	SS	S	TS	STS
77.	Saya meminta pacar saya untuk melakukan oral seks	SS	S	TS	STS
78.	Saya melakukan hubungan seks untuk membuktikan cinta saya	SS	S	TS	STS
79.	Walaupun saya mencintai seseorang namun saya tetap menjaga agar jangan sampai melakukan sesuatu yang berlebihan	SS	S	TS	STS
80.	Tidak ada masalah bagi saya jika pacar marah-marah ketika saya menolak untuk dicium	SS	S	TS	STS
81.	Saya bersedia melakukan hubungan seks demi cinta saya	SS	S	TS	STS
82.	Saya akan merayu pacar saya agar bersedia memenuhi gairah seksual saya	SS	S	TS	STS
83.	Jika putus gara-gara tidak terpenuhinya keinginan maka hal itu bukan masalah bagi saya	SS	S	TS	STS
84.	Tanda bukti cinta tidak harus melakukan hubungan seks	SS	S	TS	STS

# LAMPIRAN

## J

# SKALA PERSEPSI TERHADAP SEKSUALITAS SESUDAH UJI COBA

NO	Pernyataan	Pilihan
----	------------	---------

1.	Menurut saya masturbasi/onani adalah kegiatan yang buruk	SS	S	TS	STS
2.	Menurut saya menyenangkan jika menonton video porno dengan pacar	SS	S	TS	STS
3.	Menurut saya berhubungan seks dengan pacar adalah hal yang lumrah	SS	S	TS	STS
4.	Bagi saya menjaga kesucian penting	SS	S	TS	STS
5.	Saya merasa bedosa ketika melakukan ciuman dengan pacar	SS	S	TS	STS
6.	Menurut saya pacar adalah jalan untuk memuaskan gairah seksual	SS	S	TS	STS
7.	Bagi saya pacaran tidak boleh sampai berhubungan seks	SS	S	TS	STS
8.	Bagi saya berciuman bibir saat berpacaran adalah hal yang wajar	SS	S	TS	STS
9.	Menurut saya ciuman dari pacar merupakan bentuk cintanya	SS	S	TS	STS
10.	Saya merasa tidak nyaman jika pacar mulai meraba selangkangan saya	SS	S	TS	STS
11.	Bagi saya pacaran tidak harus berciuman	SS	S	TS	STS
12.	Menurut saya melakukan masturbasi/onani tidak ada hubungannya dengan kesehatan	SS	S	TS	STS
13.	Menurut saya melakukan masturbasi/onani boleh saja	SS	S	TS	STS
14.	Menurut saya sering melakukan masturbasi/onani dapat merusak kesehatan	SS	S	TS	STS
15.	Menurut saya video porno membuat saya ingin melakukan hubungan seks	SS	S	TS	STS
16.	Saya senang jika melakukan oral seks dengan pacar	SS	S	TS	STS
17.	Menurut saya seks sebelum menikah beresiko hamil di luar nikah	SS	S	TS	STS
18.	Saya malu jika menonton video porno dengan pacar	SS	S	TS	STS
19.	Bagi saya melakukan hubungan seks boleh saja jika pacar menghendaki	SS	S	TS	STS
20.	Menurut saya menyedihkan jika berpacaran sampai	SS	S	TS	STS

	melakukan hubungan seks				
21.	Menurut saya melakukan hubungan seks yang pertama tidak akan menyebabkan kehamilan	SS	S	TS	STS
22.	Menurut saya menjijikkan melakukan oral seks dengan pacar	SS	S	TS	STS
23.	Bagi saya cinta tidak harus dibuktikan dengan berhubungan intim	SS	S	TS	STS
24.	Saya merasa nyaman saja jika pacar mulai meraba selangkangan saya	SS	S	TS	STS
25.	Menurut saya berpelukan di tempat umum hal yang biasa	SS	S	TS	STS
26.	Menurut saya melakukan hubungan seks dengan pacar adalah hal yang buruk	SS	S	TS	STS
27.	Menurut saya kesucian tidak terlalu penting	SS	S	TS	STS

**LAMPIRAN**

**K**

**SKALA PERILAKU SEKSUAL**

**PRANIKAH**

**SESUDAH UJI COBA**

NO	Pernyataan	Pilihan			
1.	Melihat pakaian yang serba minim membuat gairah seksual saya meningkat	SS	S	TS	STS

2.	Saya merasa senang ketika pacar mencium pipi saya	SS	S	TS	STS
3.	Melakukan masturbasi/onani membuat saya merasa bersalah	SS	S	TS	STS
4.	Walaupun saya sedang sendiri saya tidak melakukan aktivitas seksual	SS	S	TS	STS
5.	Ketika saya terangsang saya akan melakukan masturbasi/onani sampai puas	SS	S	TS	STS
6.	Saya akan mengalihkan pandangan bila melihat pacar saya memakai pakaian yang serba minim	SS	S	TS	STS
7.	Ketika gairah seksual saya naik saya akan mengalihkan dengan kegiatan lain seperti olahraga	SS	S	TS	STS
8.	Di waktu kosong saya lebih suka menonton film porno	SS	S	TS	STS
9.	Ketika saya bertemu dengan pacar saya akan mencium pipinya	SS	S	TS	STS
10.	Menonton film porno dengan pacar adalah hal yang menyenangkan	SS	S	TS	STS
11.	Saya merasa pacaran tidak harus berciuman	SS	S	TS	STS
12.	Fisik pacar saya sering membuat saya bergairah	SS	S	TS	STS
13.	Ketika gairah seksual saya mulai naik saya akan menggesek kemaluan saya	SS	S	TS	STS
14.	Saya malu membayangkan berhubungan seks dengan pacar saya	SS	S	TS	STS
15.	Saya menghindar ketika pacar mencium pipi saya	SS	S	TS	STS
16.	Ketika ada waktu luang saya suka membayangkan diri saya sedang berhubungan seks	SS	S	TS	STS
17.	Ketika sendiri saya sering meraba kemaluan saya	SS	S	TS	STS
18.	Tabu bagi saya melihat pantat pacar saya	SS	S	TS	STS
19.	Saya hanya mengobrol biasa ketika bertemu dengan pacar saya	SS	S	TS	STS
20.	Melihat film porno membuat saya ingin melakukan hubungan seks	SS	S	TS	STS
21.	Saya akan marah ketika pacar saya tidak mau dicium bagian lehernya	SS	S	TS	STS

22.	Saya akan menyibukkan diri jika mulai muncul hasrat ingin melakukan seks	SS	S	TS	STS
23.	Saya tidak mudah tergoda dengan bentuk tubuh pacar saya	SS	S	TS	STS
24.	Membayangkan berhubungan seks dengan pacar adalah hal yang menyenangkan	SS	S	TS	STS
25.	Masturbasi/onani adalah kegiatan yang sering saya lakukan jika sedang sendiri	SS	S	TS	STS
26.	Menonton film porno adalah hal yang menjijikkan bagi saya	SS	S	TS	STS
27.	Ketika saya sedang terangsang saya akan menghabiskan energi saya dengan berolahraga	SS	S	TS	STS
28.	Menonton film porno dengan pacar adalah hal yang menyenangkan	SS	S	TS	STS
29.	Saya dengan pacar saya selalu berpelukan ketika naik motor	SS	S	TS	STS
30.	Sulit bagi saya membayangkan pacar dalam keadaan telanjang	SS	S	TS	STS
31.	Berat rasanya jika pacar ingin mencium saya	SS	S	TS	STS
32.	Saya akan langsung melakukan masturbasi/onani ketika dorongan seks tinggi	SS	S	TS	STS
33.	Walaupun saya telah menonton film porno saya tidak ingin melakukan hubungan seks	SS	S	TS	STS
34.	Ketika saya sendiri saya akan lebih memilih kegiatan yang bermanfaat daripada melakukan masturbasi/onani	SS	S	TS	STS
35.	Menyentuh kemaluan terasa menyenangkan	SS	S	TS	STS
36.	Saya senang jika pacar saya memeluk saya dengan penuh nafsu	SS	S	TS	STS
37.	Saya takut untuk melakukan hal yang tidak benar dengan kemaluan saya	SS	S	TS	STS
38.	Saya menghindari mencium pipi karena dapat memicu keinginan untuk mencium bibir dan hal lainnya	SS	S	TS	STS
39.	Mencium pipi tidak bisa memuaskan saya	SS	S	TS	STS

40.	Saya merasa nyaman ketika pacar memeluk saya sambil berjalan	SS	S	TS	STS
41.	Saya menjaga jarak dengan pacar saya ketika naik motor	SS	S	TS	STS
42.	Melihat bibir pacar saya terasa biasa saja	SS	S	TS	STS
43.	Saya merasa biasa saja jika dalam berpacaran melakukan ciuman sampai ke daerah leher	SS	S	TS	STS
44.	Saya melakukan oral seks dengan pacar saya	SS	S	TS	STS
45.	Saya tidak mengizinkan pacar saya menempelkan alat kelaminnya dengan kelamin saya	SS	S	TS	STS
46.	saya merasa jijik ketika pacar saya mencium leher saya	SS	S	TS	STS
47.	Setiap melihat bibir pacar saya membuat saya ingin menciumnya	SS	S	TS	STS
48.	Ciuman sampai ke dada sudah menjadi hal yang biasa saya lakukan	SS	S	TS	STS
49.	Tidak pantas rasanya selama pacaran melakukan pelukan erat	SS	S	TS	STS
50.	Saya tidak pernah melakukan ciuman dengan menggunakan lidah	SS	S	TS	STS
51.	Saya ingin pacar saya melakukan oral seks	SS	S	TS	STS
52.	Saya mengelak jika pacar saya memeluk sambil berjalan	SS	S	TS	STS
53.	Saya tidak berani menempelkan alat kelamin saya dengan pacar saya	SS	S	TS	STS
54.	Mencium bibir pacar saya adalah aktivitas yang dilakukan ketika bersama	SS	S	TS	STS
55.	Saya biasa melakukan ciuman dengan menggunakan lidah untuk menambah kenikmatan	SS	S	TS	STS
56.	Saya akan menolak bila diajak pacar saya untuk saling menempelkan alat kelamin	SS	S	TS	STS
57.	Saya mengizinkan pacar saya menempelkan alat kelaminnya ke kelamin saya	SS	S	TS	STS
58.	Selama suka sama suka maka ciuman apapun boleh dilakukan	SS	S	TS	STS
559.	Saya tidak ingin pacar saya melakukan oral seks	SS	S	TS	STS



60.	Saya tidak takut dianggap kuno karena tidak mau melakukan ciuman yang panas	SS	S	TS	STS
61.	Saya sudah terbiasa melakukan aktivitas seksual sampai menempelkan alat kelamin saya dengan pasangan saya	SS	S	TS	STS
62.	Melakukan hubungan seks membuat saya lebih mencintai pacar saya	SS	S	TS	STS
63.	Saya tidak pernah meminta pacar saya untuk melakukan oral seks	SS	S	TS	STS
64.	Saya tidak mau melakukan hubungan seks hanya demi cinta	SS	S	TS	STS
65.	Melakukan hubungan seks sebelum menikah adalah hal yang wajar	SS	S	TS	STS
66.	Saya melakukan hubungan seks dengan orang yang saya cintai	SS	S	TS	STS
67.	Saya akan menyadarkan pacar saya untuk tidak melakukan hal terlarang	SS	S	TS	STS
68.	Saya tidak melakukan oral seks dengan pacar saya	SS	S	TS	STS
69.	Menempelkan alat kelamin saya dengan pacar saya mempunyai sensasi yang lebih nikmat daripada sekedar ciuman	SS	S	TS	STS
70.	Saya belum merasa puas, bila tidak dapat melakukan hubungan seksual dengan pacar saya	SS	S	TS	STS
71.	Saya akan mengajak pacar saya melakukan kegiatan lain agar pikiran tidak mengarah ke perbuatan mesum	SS	S	TS	STS
72.	Apapun yang menjadi alasan pacar tidak saya terima jika permintaannya ingin melakukan hubungan intim	SS	S	TS	STS
73.	Saya meminta pacar saya untuk melakukan oral seks	SS	S	TS	STS
74.	Saya melakukan hubungan seks untuk membuktikan cinta saya	SS	S	TS	STS
75.	Walaupun saya mencintai seseorang namun saya tetap menjaga agar jangan sampai melakukan sesuatu yang berlebihan	SS	S	TS	STS
76.	Tidak ada masalah bagi saya jika pacar marah-marah	SS	S	TS	STS

	ketika saya menolak untuk dicium				
77.	Saya bersedia melakukan hubungan seks demi cinta saya	SS	S	TS	STS
78.	Saya akan merayu pacar saya agar bersedia memenuhi gairah seksual saya	SS	S	TS	STS
79.	Jika putus gara-gara tidak terpenuhinya keinginan maka hal itu bukan masalah bagi saya	SS	S	TS	STS
80.	Tanda bukti cinta tidak harus melakukan hubungan seks	SS	S	TS	STS



LAMPIRAN  
L  
SURAT  
BUKTI PENELITIAN

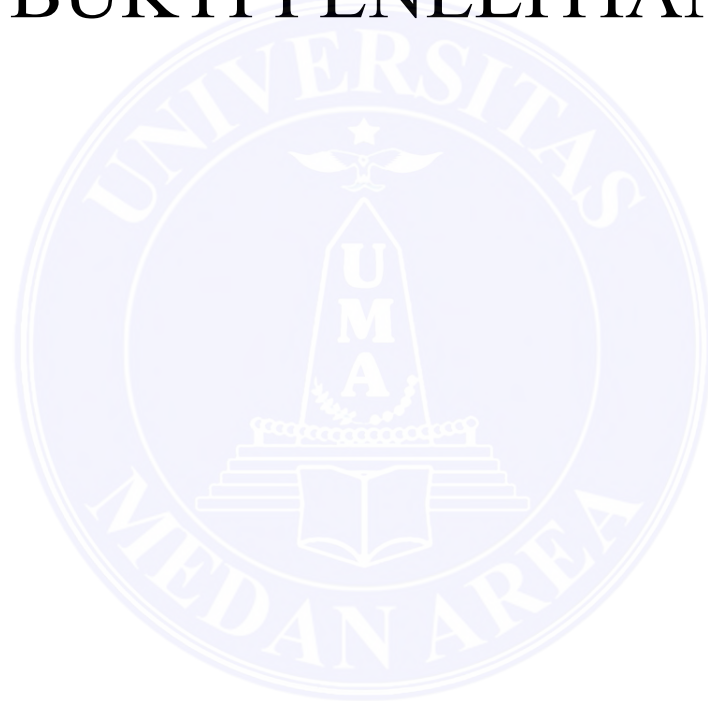



## UNIVERSITAS MEDAN AREA FAKULTAS PSIKOLOGI

Jl. Kolam No. 1 Medan estate, Telp. (061)7366878, Fax.(061)7368012 Medan 20223  
E-mail : [univ\\_medanarea@uma.ac.id](mailto:univ_medanarea@uma.ac.id) Website : [www. Uma.ac.id](http://www.Uma.ac.id)

Nomor : 1793/FO/PP/2014  
Lampiran : -  
Hal : Pengambilan Data

Medan, 10 Oktober 2014

**Yth, Ka. Sekolah SMK Negeri 9 Medan  
Jln. Patriot Medan  
Di -  
Tempat**

Dengan hormat,

Bersama ini kami mohon kesediaan Bapak/Ibu untuk memberikan izin dan kesempatan kepada mahasiswa kami:

Nama	: Anggie Fitria Azmi Lubis
NPM	: 10.860.0198
Program Studi	: Ilmu Psikologi
Fakultas	: Psikologi

untuk melaksanakan pengambilan data di *Sekolah SMK Negeri 9 Medan Jln. Patriot Medan* guna penyusunan skripsi yang berjudul: *"Hubungan Antara Persepsi Terhadap Seksualitas Dengan Perilaku Seksual Pranikah Di SMK Negeri 9 Medan"*

Perlu kami jelaskan bahwa penelitian dimaksud adalah semata-mata untuk tulisan ilmiah dan penyusunan skripsi, yang merupakan salah satu syarat bagi mahasiswa tersebut untuk mengikuti ujian Sarjana Psikologi pada Fakultas Psikologi Universitas Medan Area.

Sehubungan dengan hal tersebut kami mohon kiranya Bapak/Ibu dapat memberikan kemudahan dalam pengambilan data yang diperlukan dan Surat Keterangan yang menyatakan bahwa mahasiswa tersebut telah selesai melaksanakan pengambilan data di **Sekolah** yang Bapak/Ibu pimpin.

Demikian kami sampaikan, atas perhatian dan kerjasama yang baik diucapkan terima kasih.

Wakil Dekan Bidang Akademik,

**Zuhdi Budiman, S.PSi. M.PSi**

Tembusan :  
- Mahasiswa Ybs



PEMERINTAH KOTA MEDAN  
**DINAS PENDIDIKAN**  
**SEKOLAH MENENGAH KEJURUAN SMK NEGERI 9 MEDAN**  
 Kompetensi Keahlian :  
 2. Perawatan Sosial 2. Teknik Komputer dan Jaringan 3. Rekayasa Perangkat Lunak  
 JALAN PATRIOT NO. 20 A KM. 7.2 TELP 8454350 FAX 061-8454350 KODE POS. 20127 MEDAN  
 Website:www.smkn9medan.sch.id Email: smkn9@dislikmedan.org



### **SURAT KETERANGAN**

Nomor : 423.6/ 1643 /SMK.9/2014

Kepala SMK Negeri 9 Medan menerangkan bahwa :

N a m a : ANGGIE FITRIA AZMI LUBIS  
 NPM : 10.860.0198  
 Program Studi : Ilmu Psikologi  
 Judul Penelitian : “ **HUBUNGAN ANTARA PERSEPSI TERHADAP  
 SEKSUALITAS DENGAN PRILAKU SEKSUAL PRANIKAH  
 DI SMK NEGERI 9 MEDAN “**

Benar nama tersebut diatas telah **Melakukan Riset** tanggal **11 Oktober 2014** yang bertempat di SMK Negeri 9 Medan Jl.Patriot No.20 A Km.7,5 Medan 20127, yang nantinya dipergunakan untuk menambah wawasan dalam penyusunan **Skripsi di Fakultas Psikologi Universitas Medan Area**.

Demikian Surat Keterangan ini di buat dengan sebenarnya untuk dapat dipergunakan ,sebagaimana mestinya.

Medan, 14 Oktober 2014

Wakil Kepala SMK Negeri 9 Medan,  
 Waka Kurikulum  
  
 Drs. R U S T A M  
 NIP. 19610911 198703 1 005