

Laporan Akhir Kkl

**KEBIJAKAN PEMERINTAH DESA JANDI DALAM
PENANGANAN PANDEMI
COVID-19**

DESA : JANDI
KECAMATAN : JUHAR
KABUPATEN : KARO



Oleh :

BERRY HARKIVENTA GINTING

Dosen Pembimbing Lapangan : Walid Musthafa Sembiring S.sos,M.IP
Mata Kuliah : Kuliah Kerja Lapangan (KKL)

**JURUSAN ILMU PEMERINTAHAN
FAKULTAS ILMU SOSIAL POLITIK
UNIVERSITAS MEDAN MEDAN AREA**

2020

Laporan Akhir Kkl

**KEBIJAKAN PEMERINTAH DESA JANDI DALAM
PENANGANAN PANDEMI
COVID-19**

DESA : JANDI

KECAMATAN : JUHAR

KABUPATEN : KARO



Oleh :

BERRY HARKIVENTA GINTING

Dosen Pembimbing Lapangan : Walid Musthafa Sembiring S.sos,M.IP

Mata Kuliah : Kuliah Kerja Lapangan (KKL)

**JURUSAN ILMU PEMERINTAHAN
FAKULTAS ILMU SOSIAL POLITIK
UNIVERSITAS MEDAN MEDAN AREA**

2020

**KEBIJAKAN PEMERINTAH DESA JANDI
DALAM PENANGANAN PANDEMI
COVID-19**

**BERRY HARKIVENTA GINTING
178510037**

**FAKULTAS ILMU SOSIAL POLITIK
JURUSAN ILMU PEMERINTAH**

Disetujui Oleh :

Dosen Pembimbing

Walid Musthafa Sembiring S.sos,M.IP

Ketua Program Study

Evi Kurniati S.sos,M.IP



KATA PENGANTAR

Puji dan Syukur penulis panjatkan kepada Tuhan Yang Maha Esa karena atas berkat,rahmat dan karunianya,maka penulis dapat menyelesaikan laporan kuliah kerja lapangan (KKL) yang dilaksanakan di desa Jandi pada 13 juli sampai 12 agustus 2020,dengan baik dan sesuai dengan rencana.

Laporan ini di tujukan sebagai pertanggung jawaban atas perjalan KKL yang telah penulis laksanakan.dalam laporan ini penulis mencoba untuk menguaraikan mengenai profil pemerintahan desa jandi yang di kunjungi selama masa KKL dan memparkan kegiatannya yang dilaksanakan disana. Serta di akhir pembahasan, penulis mencantumkan saran yang dapat di gunakan sebagai perbaikan dalam pelaksanaan KKL berikutnya.

Pelaksanaan dan penyusunan laporan ini tidak terlepas dari perhatian serta bantuan dari beberapa pihak.oleh karena itu,saya ini ingin mengucapkan rasa terimakasih kepada :

1. Ibu Evi Kurniati S.sos,MIP selaku ketua program studi ilmu pemerintahan
2. Bapak Walid,Selaku Dosen Pembimbing saya, dan Para Dosen Fakultas Ilmu sosial politik yang telah memberikan semangat dan masukan tentang Laporan KKL saya.
3. Pemerintah Desa Jandi yang telah mengijinkan kami KKL memberikan semangat,dukungan,dan masukan untuk saya.

Penulis sadar bahwa lopran ini belum sempurna.oleh karenanya,penulis mengharapkan saran dan kritik ysng membangun yang dapat membuat laporan ini menjadi lebih baik.semoga laporan ini dapat memberikan manfaat baik kepada penulis sendiri dan kepada para pembaca secara umumnya.

Jandi, 22 Juli 2020

Penulis

DAFTAR ISI

KATA PENGANTAR.....	i
DAFTAR ISI.....	ii
DAFTAR GAMBAR.....	iii
DAFTAR TABEL	v
DAFTAR LAMPIRAN.....	vi

BAB I PENDAHULUAN

A.1.1 Latar belakang KKL.....	1
1.2 Tujuan KKL	1
1.2.1 Tujuan Umum	2
1.2.2 Tujuan Khusus	2
1.3 Profil Desa Jandi	3
Struktur Organisasi Desa Jandi.....	4

BAB II. TINJAUAN PUSTAKA

A.Pengertian kebijakan.....	5
B.Pengertian Pemerintah Desa.....	5
C.Pengertian Penanganan	5
D.Defenisi Covid-19	5

BAB III METODOLOGI PELAKSANAAN KKL

A. 3.1 Tempat dan waktu.....	7
B. 3.2 Metodologi Pelaksanaan KKL	7
C. 3.3 Rangkuman Pekerjaan Selama KKL.....	9

BAB IV HASIL DAN PEMBAHASAN TUGAS KHUSUS

A. 4.1 Hasil	10
B. 4.2 Pembahasan.....	11

BAB V.KESIMPULAN DAN SARAN

A.Kesimpulan	12
B.Saran.....	12

DAFTAR PUSTAKA

LAMPIRAN

DOKUMENTASI

DAFTAR GAMBAR



Foto Masyarakat penerimaan BLT



Gotong royong kebersihan kawasan Kantor Desa



Coklit Pilkada 2020



Coklit Pilkada 2020



Bantuan sembako



Posko covid Desa jandi

DAFTAR TABEL

Judul Tabel

Tabel metodologi pelaksanaan Kuliah Kerja Lapangan

Tabel Silsilah Kepemimpinan Desa Jandi

BAB I PENDAHULUAN

1.1.Latar Belakang KKL

Kuliah Kerja Lapangan (KKL) adalah suatu bentuk kegiatan yang memberikan pengalaman belajar kepada mahasiswa untuk terjun langsung dalam sebuah industry, dunia kerja dll, yang mungkin tidak ditemukan di kampus, sekaligus sebagai proses pembelajaran mahasiswa yang sedang membangun dan mengetahui keberhasilan dan permasalahan yang di hadapi. KKL dilaksanakan oleh perguruan tinggi dalam upaya meningkatkan Misi, Bobot dan karakter pendidikan bagi mahasiswa dan untuk mendapat nilai tambah yang lebih besar pada pendidikan tinggi.

Gambaran umum proses pelaksanaan KKL Sebelum memasuki hari KKL, beberapa hari sebelumnya melakukan pembekalan KKL, sekaligus pelepasan bagi mahasiswa yang melaksanakan KKL yang di pimpin oleh Dekan fakultas ilmu social politik Universitas Medan Area. memasuki hari KKL hari pertama dilokasi kkl kami di sambut oleh beberapa perangkat desa, dan makan bersama serta perkenalan perangkat desa jandi. dan memasuki hari aktivitas/kegiatan kkl kami, banyak kegiatan positif yang membantu perangkat desa kami lakukan seperti di awal kegiatan kami melakukan Gotong royong/kebersihan (kawasan kantor kades, balai desa dan selokan desa), COKLIT PILKADA 2020, Piket kantor kades, serta penjagaan posko covid-19. sampai memasuki hari terakhir kkl jatuh pada tanggal 12 agustus 2020, kami melakukan perpisahan bersama pemdes dan tokoh masyarakat serta makan bersama.

Secara geografis secara administratif Desa jandi merupakan salah satu dari 259 desa di kabupaten karodan memiliki luas wilayah 7,72 km². secara topografis terletak pada ketinggian 650m s/d 700 m diatas permukaan air laut.

Posisi desa jandi yang terletak pada bagian dari kabupaten karo kecamatan juhar berbatasan langsung dengan, sebelah barat desa kidupen, sebelah timur berbatasan dengan desa ketawaran, sebelah utara desa juhar perangin-angin, serta sebelah selatan desa namosiro.

1.2 Tujuan KKL

Pelaksanaan KKL bagi mahasiswa UNIVERSITAS MEDAN AREA bertujuan mengembangkan kompetensi, karakter mahasiswa dalam mengaplikasikan pengetahuan, keterampilan dan sikap yang telah dimiliki, sehingga mampu merancang dan melaksanakan program yang dapat mengembangkan potensi masyarakat desa.

1.2.1. TUJUAN UMUM

1. Menerapkan Ilmu pengetahuan dan keterampilan yang di peroleh selama perkuliahan dalam bentuk praktek kerja pada instansi/lembaga/industry juga menelaah apakah terjadi perbedaan.
2. Mampu berbicara dan bersosialisasi dengan dunia industry/instansi/lembaga.
3. Menambah wawasan mahasiswa tentang dan manajemen instansi/lembaga/industry.

1.2.2. TUJUAN KHUSUS

Melatih kemampuan menambah wawasan mahasiswa serta kemandirian, percaya diri, meningkatkan kualitas baik bagi mahasiswa, serta membina hubungan baik antara kampus instansi, lembaga atau industry lainnya.

1.3. PROFIL PEMDES JANDI

Pada awalnya istilah nama desa jandi terjadi pada perjanjian antara penduduk setempat sehingga muncullah nama desa jandi. pada awalnya desa jandi sebelah timur desa yaitu dekat parit sabah kenjulu, pada saat itu penduduk yang mendiami tempat itu tidak sehat yang tidak wajar. maka desa di pindahkan di perladangan juma gugung sebelag tenggara desa, disana pun kejadiannya sama, maka di pindahkan lagi ke pulubalang sebelah barat desa, disana pun kejadiannya sama, maka masyarakat berjanji desa yang sekarang. dalam perjanjian mereka akan pindah jauh dari desa tersebut jika kejadiannya sama. tapi hasilnya tidak, maka bertahanlah sampai sekarang. oleh sebab itu nama desa jandi berasal dari kata “janji”. Desa ini berjarak lebih kurang 12 km dari kecamatan juhar.

Yang merupakan hasil dari desa Jandi adalah sebagai berikut , tanaman jagug, coklat, padi, cabe, sirih dll. Tanah desa Jandi termasuk subur sehingga kehidupan warga desa Jandi agak makmur, hanya saja cuaca sangat berpengaruh terhadap tanaman yang ditanam desa tersebut.

Berikut adalah silsilah kepemimpinan desa Jandi :

No	Nama Pengulu/Kepala Desa	Tahun Masa Jabatan
01	Japulung Pinem (Pengulu)	-
02	Rapan Pinem (Kepala Desa)	-
03	M Demu Ginting (Kepala Desa)	-
04	Biasa Pinem (Kepala Desa)	-
05	Setia Tarigan (Kepala Desa)	-
06	Megang Ginting (Kepala Desa)	2002-2008
07	Mardiana Br Pinem (Kepala Desa)	2009-2014
08	Josep Sembiring (Kepala Desa)	2015-2016
09	Pirma Pinem (kepala Desa)	2017-Sekarang

Rapan Pinem (Kepala Desa) Pada tahun 1965 Rapan pinem menjadi Kepala Desa Pertama di Jandi setelah pemerintah mengeluarkan/menetapkan kebijakan undang-undang nomor 18 tahun 1965 tentang desa Praja,dimana Bantuan Pertama dari pemerintah untuk Desa Jandi dinamakan BANDES (Bantuan Desa).

Struktur Organisasi Desa

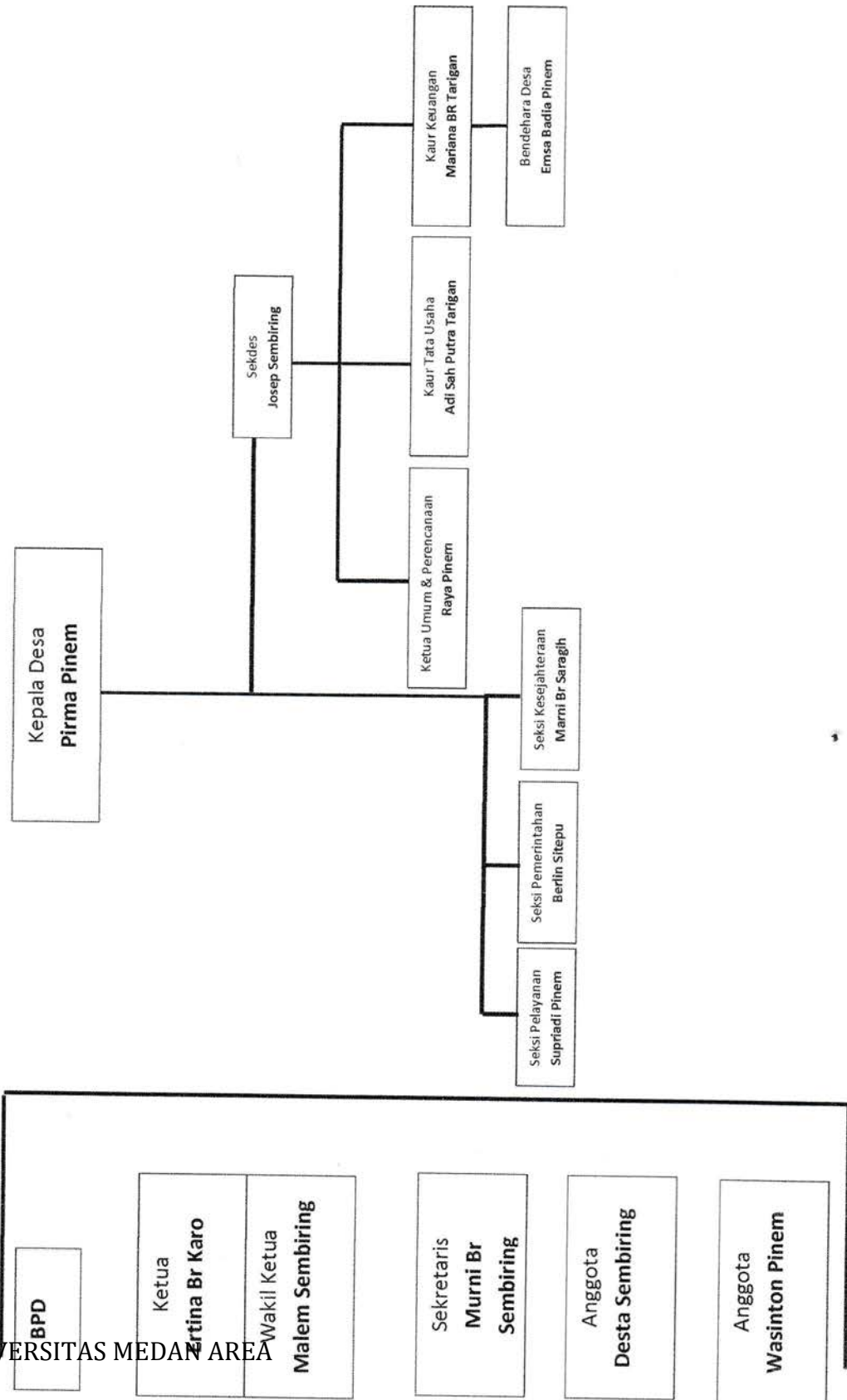

BPD

Ketua
Ertina Br Karo

Wakil Ketua
Malem Sembiring

Sekretaris
Murni Br Sembiring

Anggota
Desta Sembiring

Anggota
Wasinton Pinem

BAB II

TINJAUAN PUSTAKA

A. Pengertian kebijakan

Kebijakan¹ adalah rangkaian konsep dan asas yang menjadi pedoman dan dasar rencana dalam pelaksanaan suatu pekerjaan, kepemimpinan dan cara bertindak. istilah ini dapat di terapkan pada pemerintah, organisasi dan kelompok sector swasta serta individu.

B. Pengertian Pemerintah Desa

Pemerintah desa adalah lembaga yang bertugas di desa mengelola wilayah tingkat desa. Lembaga ini diatur melalui peraturan pemerintah No.72 tahun 2005 tentang pemerintah desa yang di terbitkan melakukan ketentuan pasal 216 ayat (1) undang-undang Nomor 32 tahun 2004 tentang pemerintah desa.

C. Pengertian Penanganan

Menurut Kamus Besar Bahasa Indonesia (KBBI) penanganan memiliki satu arti yaitu penanganan dan berasal dari kata dasar tangan. Penanganan memiliki arti yang menyatakan sebuah tindakan yang dilakukan dalam melakukan sesuatu. Penanganan juga dapat berarti proses, cara, perbuatan menangani sesuatu yang sedang dialami.

D. Defenisi Covid-19

COVID-19² (corona disease 2019) adalah penyakit yang di sebabkan oleh jenis coronavirus baru yaitu sars-cov-2, yang di laporkan pertama kali 2019. covid-19 ini dapat menimbulkan gejala 38°C, batuk dan sesak nafas bagi manusia. selain itu dapat disertai dengan lemas, nyeri otot, dan diare. pada penderita covid 19 yang

¹ Kebijakan Rangkaian atau Konsep dan asas yang menjadi pedoman dan dasar dalam pelaksanaan suatu pekerjaan (Sumber Wikipedia)

² COVID 19 (Corona Disease 2019) Kementerian Kesehatan Republik Indonesia

berat,dapat menimbulkan pneumonia,sindroma pernafasan akut,gagal ginjal bahkan sampai kematian.

Covid 19 dapat menular dari manusia ke manusia melalui kontak erat dan droplet (percikan cairan pada saat bersin dan batuk), tidak melalui udara.bentuk covid 19 jika dilihat melalui mikroskop elektro (cairan saluran nafas/swab tenggorokan) dan di gambarkan kembali bentuk covid 19 seperti virus yang memiliki mahkota.

BAB III

METEDOLOGI PELAKSANAAN KKL

3.1.Tempat dan waktu KKL

Nama perusahaan/instansi/lembaga tempat KKL : Kantor Desa Jandi,Kec.Juhar.Kab.Karo.

Waktu Pelaksanaan : 12 juli 2020 – 12 Agustus 2020

Alamat : Jalan Jandi Kidupen (22163)

3.2.Methodologi pelaksanaan KKL

Minggu I

No	Hari/Tanggal	Uraian Kegiatan
1	Senin 13/07/2020	Makan bersama Pemdes
2	Selasa 14/07/2020	Perkenalan bersama perangkat desa
3	Rabu 15/07/2020	Gotong royong kawasan kantor kades
4	Kamis 16/07/2020	Gotong royong kawasan kantor kades
5	Jumat 17/07/2020	Gotong royong kebersihan desa
6	Sabtu 18/07/2020	Libur

Minggu 2

No	Hari/Tanggal	Uraian kegiatan
1	Senin 20/07/2020	Gotong royong kebersihan desa
2	Selasa 21/07/2020	Gotong royong Kebersihan desa
3	Rabu 22/07/2020	Piket Kantor Kades
4	Kamis 23/07/2020	Piket Kantor Kades
5	Jum'at 24/07/2020	Piket kantor kades
6	Sabtu 25/07/2020	Libur

Minggu 3

No	Hari/Tanggal	Uraian Kegiatan
1	Senin 27/07/2020	Piket kantor kades
2	Selasa 28/07/2020	Piket kantor kades
3	Rabu 29/07/2020	Menjaga posko covid-19
4	Kamis 30/07/2020	Menjaga posko covid-19
5	Jum'at 31/07/2020	Gotong royong kebersihan selokan desa
6	Sabtu 01/07/2020	Libur

Minggu 4

No	Hari/Tanggal	Uraian Kegiatan
1	Senin 03/08/2020	Pendataan coklit pilkada
2	Selasa 04/08/2020	Pendataan coklit pilkada
3	Rabu 05/08/2020	Pendataan coklit pilkada
4	Kamis 06/08/2020	Pendataan coklit pilkada
5	Jumat 07/08/2020	Gotong royong kebersihan selokan II
6	Sabtu 08/08/2020	Libur

Minggu 5

No	Hari/Tanggal	Uraian kegiatan
1	Senin 10/08/2020	Gotong Royong bersama karang Taruna Desa Jandi
2	Selasa 11/08/2020	Gotong Royong menyambut HUT RI
3	Rabu 12/08/2020	POSYANDU
4	Kamis 13/08/2020	Perpisahan Bersama Karang Taruna
5	Jum'at 14/08/2020	Perpisahan Bersama Pemerintah Desa
6	Sabtu 15/08/2020	

3.3.Rangkuman Pekerjaan Yang Dilakukan Selama KKL

Rangkuman pekerjaan yang kami lakukan selama KKL Yaitu Senin 13/07/2020 setiba kami di desa jandi kami makan ber sama perangkat desa jandi hari berikutnya selasa 14/07/2020 kami perkenalan bersama perangkat pemerintahan desa jandi,rabu 15 sampai kamis 16 kami melaksanakan gotoroyong kebersihan kawasan kantor desa jandi. Hari berikutnya jum'at 17 – 21 juli 2020 kami melaksanakan gotoroyong kebersihan desa bersama perangkat dan tokoh masyarakat desa.rabu 22 – selasa 28 juli kami melaksanakan piket di kantor desa jandi.

Memasuki hari berikutnya rabu 29 – kamis 30 juli melakukan penjagaan poskoh covid 19 di jalan masuk menuju desa jandi sekaligus pendataan kepada masyarakat yang keluar masuk ke desa jandi tersebut,hari berikutnya jum'at 31 juli 2020 kami melaksanakan gotoroyong kebersihan selokan limbah masyarakat jandi yang tersumbat atau macet,kami melakukan kebersihan selokan limbah masyarakat desa jandi tidak siap dalam satu hari saja,kami melanjutkan dalam minggu depan karena besonya dalam beberapa hari kami mengadakan cokolit pilkada 2020,hari berikutnya pada hari senin tanggal 03 agustus – 06 agustus 2020 kami melakukan pendataan dan pencocokan pilkada atau cokolit 2020 desa jandi pendataan kami belum rampung karena masih banyak masyarakat desa jandi yang ber KTP jandi namun dia sudah di tanah perantauan,hari berikutnya pada jumat 07/08/2020 kami kembali melakukan gotoroyong kebersihan selokan yang belum rampung atau siap dalam minggu lalu.

Memasuki minggu ke 5 yaitu minggu terakhir kami melakukan dan melaksanakan KKL (kuliah kerja lapangan) di desa jandi pada senin 10 agustus 2020 kami melakukan gotoroyong kebersihan bailai desa /jambur bersama karang taruna desa jandi,bagi masyarakat jandi jambur yaitu digunakan sebagai tempat pelaksanaan pesta pesta adat pernikahan maupun kematian.memasuki hari selasa 11 agustus 2020 kami melakukan gotoroyong penyambutan HUT RI ke 75 sebagai kegiatan kami memasang bendera dan mendirikan gapura HUT RI.rabu 12 agustus 2020 kami melaksanakan POSYANDU bagi kanak-kanak dibawah umur / balita desa jandi.kamis 13 agustus 2020 kami membuat kegiatan perpisahan bersama karang taruna desa jandi,hari berikutnya jum'at 14 agustus 2020 kami juga melakukan perpisahan bersama pemerintah desa.

BAB IV

HASIL DAN PEMBAHASAN TUGAS KHUSUS

Hasil dan pembahasan tugas khusus permasalahan yang menjadi tema judul laporan akhir KKL kuliah kerja lapangan yaitu kebijakan Pemdes jandi dalam menanggapi penanganan covid-19 adapun beberapa pertanyaan yang di tuangkan sebagai berikut : Bagaimana kebijakan Pemdes jandi dalam penanganan covid-19,apakah ada peraturan tertentu dari desa dalam menangani covid-19,apakah ada peraturan baru yang di buat pemerintah desa jandi saat memasuki new normal.

Dari beberapa pertanyaan yang di tuangkan tentang kebijakan desa jandi dalam penanganan pandemic covid 19 ada beberapa kebijakan yang di buat di pemerintahan desa jandi seperti pembukaan posko dilakukannya di jalan masuk menuju desa jandi disitu dilakukannya pendataan dan penyemprotan disinfektan bagi masyarakat pendatang dari luar kota,lalu setelah penyediaan posko penyemprotan disinfektan bagi masyarakat pendatang bagi masyarakat pendatang dari kota maupun masyarakat jandi yang berbelanja ke pasar atau pecan.selanjutnya penyediaan tempat cuci tangan.di posko covid-19 desa jandi menyediakan tempat cuci tangan bagi masyarakat pendatang,setelah selesai melakukan penyemprotan disinfektan petugas di posko mengajurkan wajib cuci tangan menggunakan sabun di tempat cuci tangan yang sudah di sediakan oleh pemerintah desa lalu yang terakhir pemberian masker dari pemerintah.

Kebijakan pemerintah desa jandi dalam penanganan dalam penanganan pandemi covid 19,pemerintah desa jandi memiliki peraturan tertentu dari dari desa sesuai arahan dari pemerintah pusat yaitu : pesta adat atau kerja-kerja di tiadakan hingga bulan mei 2020,berikutnya acara duka cita lansung di kebumikan,acara adat di buat setelah bulan mei 2020,peserta ibadah hanya di perbolehkan yang terdaftar di wilayah masing-masing,pengusaha kedai kopi,kedai kelontong di himabau menggunakan handsanitizer/sabun cuci tangan dan pengunjung selesai minum dan belanja wajib pulang ke rumah seterusnya masyarakat yang ingin belanja ke pasar agar menyediakan kantong plastic kosong sebagai tempat kembalian uang receh dan selanjutnya di jemur di terik panas matahari selama 30 menit dan tolong jauhi keramaian sampai situasi di nyatakan normal.

Dalam memasuki new normal di desa jandi pemerintah desa membuat kebijakan atau peraturan baru yaitu memasuki rumah ibadah yang berumur 11-60 tahun dengan mengikut ajaran protocol kesehatan,dilarang berkumpul jika tidak terlalu penting dan wajib menggunakan masker jika berpergian.

4.1 Hasil

Dari hasil penyelesaian masalah kebijakan pemerintah desa jandi dalam penanganan pandemic covid-19 pemerintah desa melakukan beberapa hal yaitu, pembukaan posko dilakukannya di jalan masuk menuju desa jandi disitu dilakukannya pendataan dan penyemprotan disfektan bagi masyarakat pendatang dari luar kota,lalu setelah penyediaan poskoh penyemprotan disfektan bagi masyarakat pendatang bagi masyarakat pendatang dari kota maupun masyarakat jandi yang berbelanja ke pasar atau pecan.selanjutnya penyediaan tempat cuci tangan.di posko covid-19 desa jandi menyediakan tempat cuci tangan bagi masyarakat pendatang,setelah selesai melakukan penyemprotan disfektan petugas di posko mengajurkan wajib cuci tangan menggunakan sabun di tempat cuci tangan yang sudah di sediakan oleh pemerintah desa lalu yang terakhir pemberian masker dari pemerintah.

Kebijakan pemerintah desa jandi dalam penanganan dalam penanganan pandemi covid 19,pemerintah desa jandi memiliki peraturan tertentu dari dari desa sesuai arahan dari pemerintah pusat yaitu : pesta adat atau kerja-kerja di tiadakan hingga bulan mei 2020,berikutnya acara duka cita lansung di kebumikan,acara adat di buat stelah bulan mei 2020,peserta ibadah hanya di perbolehkan yang terdaftar di wilayah masing-masing,pengusaha kedai kopi,kedai kelontong di himabau menggunakan handsanitizer/sabun cuci tangan dan pengujung selesai minum dan belanja wajib pulang ke rumah seterusnya masyarakat yang ingin belanja ke pasar agar menyediakan kantong plastic kosong sebagai tempat kembalian uang receh dan selanjutya di jemur di terik panas matahari selama 30 menit dan tolong jauhi keramaian sampai situasi di nyatakan normal.

Dalam memsauki new normal di desa jandi pemerintah desa membuat kebijakan atau peraturan baru yaitu memsuki rumah ibadah yang berumur 11-60 tahun dengan mengikut ajaran protocol kesehatan,dilarang berkumpul jika tidak terlalu penting dan wajib menggunakan masker jiak berpergian.

BAB V

KESIMPULAN DAN SARAN

5.1 Kesimpulan

Berdasarkan hasil kegiatan kuliah kerja lapangan KKL yang telah dilakukan di Kantor Desa Jandi. Nama Desa Jandi terjadi pada perjanjian antara penduduk setempat sehingga muncullah nama Desa Jandi. Pada awalnya Desa Jandi sebelah timur Desa yaitu dekat Parit Sabah Kenjulu, pada saat itu penduduk yang mendiami tempat itu tidak sehat yang tidak wajar. Maka Desa di pindahkan di perladangan Juma Gugung sebelah Tenggara Desa, disana pun kejadiannya sama, maka di pindahkan lagi ke Pulubalang sebelah barat Desa, disana pun kejadiannya sama, maka masyarakat berjanji Desa yang sekarang. Dalam perjanjian mereka akan pindah jauh dari Desa tersebut jika kejadiannya sama. Tapi hasilnya tidak, maka bertahanlah sampai sekarang. Oleh sebab itu nama Desa Jandi berasal dari kata **janji**. Desa ini berjarak lebih kurang 12 km dari Ibu Kota Kecamatan Juhar.

Dan dibalik itu selama melaksanakan KKL di Kantor Desa Jandi, saya mengetahui kebijakan-kebijakan yang di keluarkan oleh pemerintah Desa Jandi dalam penanganan pandemic covid 19 yaitu - pembukaan posko

- Penyemprotan disinfektan
- Penyediaan tempat cuci tangan
- Masker (dari pemerintah)

Untuk penanganan dan penanggulangan penyebaran virus covid 19 di Desa Jandi.

5.2. Saran

1. penyemprotan disinfektan agar dilakukan setiap hari bukan hanya hari pekan saja.
2. penulis juga memberi saran kepada pemerintah Desa agar tidak ragu dan segan menyuruh penulis mengerjakan suatu hal, demi menjalankan tugas dan pekerjaan yang baik.

DAFTAR PUSTAKA

<https://www.google.com/search?q=link+universtas+medan+area&oq=link+universtas+medan+area&aqs=chrome..69i57j0.32210j0j7&sourceid=chrome&ie=UTF-8>

<https://id.m.wikipedia.org/wiki/Kebijakan>

https://id.m.wikipedia.org/wiki/Pemerintah_Desa

<http://www.padk.kemkes.go.id/article/read/2020/04/23/21/hindari-lansia-dari-covid-19.html>

LAMPIRAN

Foto-foto surat permohonan surat KK dan surat jawaban dari Perusahaan/instansi/lembaga

1. Surat permohonan Ijin KKL ke Kecamatan



UNIVERSITAS MEDAN AREA

FAKULTAS ILMU SOSIAL DAN ILMU POLITIK

Kampus I : Jalan Kualanaram 1 Medan Estate/Jalan PBSI Nomor 1 Medan (061) 7366878, 7360168, 7364344, 7360781, Fax (061) 7369998 Medan 20223
Kampus II : Jalan Setiabudi Nomor 79 / Jalan Seti Senyua Nomor 70 A, (061) 8201994, Fax. (061) 8226337 Medan 20122
Website: www.unma.ac.id E-mail: unma_medanarea@unma.ac.id

Nomor : 479 /FIS.0/05.1/VII/2020
Lampiran : -
Hal : Kuliah Kerja Lapangan (KKL)

Medan, 10 July 2020

Yth. Bapak/Ibu Kantor Camat Juhar
Di -
Tempat

Dengan Hormat, Bersama ini kami mohon kesediaan Bapak/Ibu kiranya dapat memberikan rekomendasi dan kesempatan kepada mahasiswa/i kami dengan data sebagai berikut :

NO	NAMA MAHASISWA	NPM
1	Berry Harkriventa Ginting	178510037
2	Ariel Apriando Mamihuruk	178510027
3	Andrison Purba	178510028

Untuk melaksanakan Kuliah Kerja Lapangan (KKL) di Kantor Desa Jandi. Kuliah Kerja Lapangan (KKL) dimaksud guna menambah pengetahuan dan wawasan mahasiswa/i, dan KKL dilaksanakan pada tanggal 13 Juli s/d 12 Agustus 2020.

Selanjutnya kami mohon kiranya dapat memberikan kemudahan dalam Kuliah Kerja Lapangan (KKL) serta menerbitkan surat keterangan yang menyatakan bahwa mahasiswa tersebut telah selesai melaksanakan KKL pada instansi/lembaga yang Bapak/Ibu pimpin.

Wakil Dekan Bidang Akademik,

 Beby Masitba Batubara, S.Sos, MAP